

ANUARIO ESTADISTICO
DE
EL SALVADOR

1915

PERSONAL
DE LA DIRECCION GENERAL DE ESTADISTICA

Director: DR. PEDRO S. FONSECA

SECCIONES

Demografía: DR. PEDRO A. VILLACORTA.
Sub-Director

Importación: DON JUAN BONILLA.
DON NESTOR H. MONTOYA.

Exportación: DON CARLOS QUEHL.

Agrícola: DON ANTONIO CARDONA L.

Comercio Interior: DON FRANCISCO L. MORATAYA.

Criminalidad: DON AUGUSTO CASTRO.

Archivo y Canjes: DON RAFAEL V. SOSA.

Porteros: DON ADRIAN ESCALANTE.

14 Auxiliares en las Gobernaciones Departamentales.

OFICINA: 8a. Calle Oriente No. 17.
De 7 y 30 a 11 y 30 a. m.

SAN SALVADOR, C. A.

PERSONAL

DIRECTOR GENERAL, *Ingeniero* PEDRO S. FONSECA
SUBDIRECTOR, don SANTIAGO BARBERENA (HIJO), Encargado de
la Demografía
Sección Judicial *doctor* F. TOMÁS MIRÓN
Sección de Importación don JUAN BONILLA
Auxiliar don LEONIDAS TICAS M.
Auxiliar don DOMINGO GARCÍA MORÁN
Sección de Exportación don CARLOS QUEHL
Sección Agrícola don ANTONIO CARDONA LAZO
Sección de Comercio Interior don NÉSTOR M. MONTOYA
Sección de Archivo y Canjes don RAFAEL V. SOSA
Portero don ADRIÁN ESCALANTE
14 Auxiliares en las Gobernaciones Departamentales

: 8a. Calle Oriente No. 17. San Salvador, C. A.



RESUMEN ESTADISTICO DE 1915

POBLACIÓN

El movimiento demográfico de este año, se sintetiza así:

Número de nacimientos.	51,058
Número de defunciones	37,447
Aumento de población	13,611
Número de matrimonios.	3,886

Población probable el 31 de diciembre de 1915:
1,267,762 habitantes.

Nacimientos por millar de habitantes. . .	40.3
Defunciones. " " " "	29.4
Matrimonios. " " " "	3.0

Durante la última década, el promedio absoluto fue:

De nacimientos.	48.243
De defunciones..	26.576
De matrimonios.	4.186

Los nacimientos superaron a la media, las defunciones, también, no así los matrimonios. Examinando las cifras parciales de la década, se ve que no ha decrecido el aumento progresivo de nacimientos, que es signo de vitalidad; pero en lo relativo a defunciones y matrimonios, hubo anormalidad en 1915.

En Municipios singulares, hubo mayor número de defunciones que de nacimientos; pero en los Departamentos, y la República en conjunto, no se produjo el fenómeno desconsolador de la *despoblación*, del que se habló inopinadamente en algunos periódicos, sin que por eso podamos afirmar que el estado sanitario del país fue satisfactorio.

En algunos países tropicales, como en el nuestro, sin causa estudiada, se presentó la epidemia de la disentería bacilar, y tan grave peligro vino a aumentarse con una recrudescencia de la malaria en sus formas más graves. Las autoridades sanitarias desplegaron sus actividades, tropezando con los prejuicios populares; pero una vez que las medidas profilácticas llegaron a implantarse con energía, los focos desaparecieron, y hasta la fecha sólo se observan casos esporádicos.

El aumento medio anual de la población durante la última década fué cerca de 22,000 habitantes, y al disminuir en 1915 a 13,607 habitantes, no debe pensarse en la retardación apreciable de nuestro crecimiento fisiológico, porque las depresiones ocasionadas por las epidemias, tienden a anularse por compensación en un largo período.

VIDA ECONOMICA

Nos referiremos en primer lugar a la producción agrícola, que es la base de la riqueza de la nación.

La cosecha ordinaria de maíz, fue casi el doble de la de 1914, la cual fue ciertamente crítica; pero también excedió en un 18% a la de 1913.

La de frijoles alcanzó a 65,759 hectólitros (25,292 fanegas), poco más del triple que la de 1914, la cual fue mala.

La de arroz, fue de 399,723 quintales contra 142,620 del año anterior.

Las cosechas de granos fueron mayores, porque también fueron así las superficies cultivables, y las lluvias

fueron frecuentes y oportunas, y la langosta perjudicó menos, porque fué combatida por el Departamento de Agricultura.

La cosecha de café anterior (1913-1914) fue la máxima desde que se cultiva ese grano; más la de 1914-1915, fue satisfactoria, en cuanto se elevó a 770,073 quintales y su precio muy bueno.

Finalmente, la zafra produjo 119,313 quintales de azúcar y 66,904 de panela.

Con satisfacción consignamos el hecho de haberse vendido a precios superiores, el añil y el bálsamo.

Hasta la fecha no tenemos los datos completos de las cosechas de verano, de maíz y frijoles; pero hemos observado que los precios alcanzados por los granos en algunas plazas departamentales, en el primer trimestre de 1916, no corresponden al monto de las cosechas, lo cual puede explicarse: o porque el primitivo productor retiene para sí sus principales alimentos en previsión de irregularidad de lluvias o de la inconstancia característica de nosotros, para no mantener la extensión del cultivo, o porque los granos pasan por varias manos, hasta llegar al consumidor. Siempre repetiremos que es preciso aumentar la producción de granos, en relación con su creciente consumo.

*
* *

El tipo medio de cambio sobre New York, en 1915, fue de 201 $\frac{0}{0}$ de prima, esto es: que el equivalente del dollar en moneda salvadoreña (1) fue de \$ 3.01. El precio medio del metal blanco en el mismo mercado fue de . . . 0.475 dollars, por onza Troy, lo cual significa que el tipo de cambio fue regido por el precio de la plata, sin tomarse en cuenta el medio circulante. No debe olvidarse que los gastos de acuñación, seguro y fletes, son hoy con motivo de la guerra, más elevados.

(1) El peso salvadoreño, contiene de plata, 0,782 de onza Troy. El tipo oficial de cambio, osciló entre 150 $\frac{0}{0}$ y 200 $\frac{0}{0}$.

La situación de los tres bancos, el 31 de diciembre de 1915, fue así:

Capital efectivo	\$ 6.300,000
Metálico en caja	4.144,917
Billetes en circulación	7.903,034
Reservas: 23.26 % del capital.	

La garantía de los billetes es de 52.45 %, excediendo en 12.45 % sobre la responsabilidad legal. El tipo de descuento no ha excedido del 9 % anual, y el de intereses vencidos, 10 %. Los créditos activos, están suficientemente garantizados.

*
* *

Las rentas del Estado en 1915, fueron \$ 10.625,173.90, lo cual, comparado con las de 1914, acusan una disminución de \$ 1.798,578.98, o sea 14.47 % de baja. Según datos oficiales que la Oficina solicitó, en el mismo período, las rentas de Honduras bajaron el 16.3 %; las de Costa Rica, 35.8 %; y aumentaron en 4 % las de Guatemala.

La renta de Importación, que es la principal, con motivo de la guerra europea, bajó 30.1 % con respecto al año anterior; bajaron aunque en menor proporción, las de Licores, Exportación y Servicios, y hubo alza parcial en la del Timbre y las Diversas.

La importación disminuyó 18.8 %, y la discordancia entre la disminución de los derechos fiscales y el principal de las mercaderías extranjeras se explica, porque en el dicho año de 1915 las franquicias aduaneras se elevaron \$ 1.363,300, casi el doble del año anterior. Estos artículos francos fueron maíz, petróleo crudo, material de ferrocarriles y minas, etc, etc.

Los gastos generales de la Nación, fueron \$ 13.227,743.52, que comparados con los de 1914, hubo

una disminución de \$ 1.857,475.56. Se gastó más en la Agricultura, Instrucción Pública, Justicia y Guerra, y menos en los demás departamentos.

*
* *

No es ciertamente El Salvador, el país centro-americano que está a la cabeza del comercio internacional *per capita*. Esto es lo que se ve en el exterior; pero lo que es preciso hacer saber, es que la cifra que nos corresponde, es sólida. En efecto: ha muchos años que la balanza de pagos es favorable a la Nación salvadoreña; el incremento de su comercio exterior, es mayor que el de la población: el ochenta y cinco por ciento, aproximadamente, del valor de los productos exportables, pertenece a salvadoreños: el pueblo, y aún las clases elevadas llevan vida modesta.

Comparando nuestro comercio de exportación de 1914 y 1915, tenemos que correspondió:

	1914	1915
A Alemania.	9 ⁰⁰ / ₁₀₀	0.9 ⁰⁰ / ₁₀₀
España	2	1.0
Estados Unidos	40	61.0
Francia	3	1.0
Gran Bretaña	20	24.0
Italia	4	2.0

Estados Unidos, es entre los países neutrales, quien más nos ha vendido con motivo de la guerra europea. España, estando en las mismas circunstancias, bajó en lugar de subir, sin duda a causa de la dificultad de transporte.

La cantidad de productos exportables enviados a los países en guerra durante 1915, fue notablemente menor que en 1914, y los países neutrales que aumentaron sus compras de café fueron Estados Unidos, Noruega, Dinamarca, Holanda y Suecia. España fue la excepción.

*
*
*

Examinaremos el movimiento de la propiedad inmueble, según los datos del Registro:

Compra de inmuebles rústicos y urbanos en 1915:	\$ 7.852,443
id. id. id. id. 1914:	7.312,173
	540,270
a favor de 1915:	\$ 540,270

Este exceso puede probar: que hubo demanda halagadora de los capitalistas ya para obtener propiedades que produzcan rentas, o por desconfianzas en el futuro; o bien que hubo oferta de propiedades a precios que aprovecharon los capitalistas. Veamos si indirectamente podemos encontrar indicios que nos lleve a la conclusión más probable. La tasa de la alcabala no varió en ambos años; el incremento del capital invertido en inmuebles fue 8.7%, y el de la renta de alcabala, 75.5%. Excluyendo la variación de la tasa, la alcabala pudo aumentarse: por mayor celo de la Administración, por la sinceridad de los contratantes o por aumento de precio en la unidad imponible. Admitamos el primer supuesto sin reserva; en el segundo hay motivos para creer que de un año a otro, no puede variarse la tendencia de resistir al pago completo o incompleto de lo que se debe al Estado o al Municipio, hábito debido a la falta de educación cívica: para explicar, pues, cómo pudo la renta de alcabala subir tanto, a más del primer supuesto, principalmente debemos admitir el tercero.

En el orden de las consideraciones anteriores, cabe el movimiento hipotecario. En 1915, las hipotecas constituidas fueron en valor menores que en 1914, y las cancelaciones, mayores. Una hipoteca se cancela: por resultado de una acción ejecutiva; por cambiar de acreedor, buscando mejores condiciones de interés o de plazo, y finalmente, porque se tiene con qué. Los acreedo-

res hipotecarios en mayor cantidad, son los bancos; éstos, en virtud del Decreto de 11 de agosto de 1914, no pueden ejecutar a sus deudores, mientras paguen los intereses convenidos; revisando el Diario Oficial se ve que ejecuciones de cuantía fueron muy pocas. Tampoco debe suponerse que un deudor cumplido, no pasará su crédito de un banco donde paga el 10^o%, a un particular que le cobrará más. Las cancelaciones verificadas no revelan exigencias apremiantes de parte de los acreedores, con respecto a los deudores, sino voluntarias en su mayoría.

El Salvador pudo haber gozado con sus propios recursos, de un año completamente próspero en su vida económica y financiera, sin la influencia deprimente de la guerra europea.

San Salvador, Abril de 1916.

PEDRO S. FONSECA,
Director General de Estadística.



STATISTICAL ABRIDGMENT OF 1915

POPULATION

The demographic movement of this year, is to be synthesized as follows:

Number of births	51,058
Number of deaths	37,447
	<hr/>
Increase of population	13,611
Number of marriages.	3,886

Probable population on december:

31 st. 1915.	1,267,762 inhabitants.
Births per a thousand inhabitants	40.3
Deaths	29.4
Marriages.	3.0

During the last decade the absolute average was:

Of births	48,242
deaths	26,577
marriages	4,183

The births surpassed the average, the deaths too, but not the marriages. Examining the partial numbers of the decade, it is seen: that the progressive increase of births has not diminished, what it is a signal of vitality;

but in that concerning to deaths and marriages, it was observed an abnormality in 1915.

There were in certain townships more deaths than births; but in the departments and all over the Republic the afflictive phenomenon of the depopulation was not produced, about which some of the newspapers unexpectedly spoke; nevertheless we are not able to affirm that the sanitary state proved satisfactory.

In some tropical countries as ours, without a studied cause, the plague of bacillary dysentery appeared, and such a severe danger increased with a recrudescence of the malaria in the most serious forms.

The sanitary authorities displayed their activity, stumbling with the popular prejudices; but as soon as the prophylaxis was energetically established, the sources disappeared, and up to date only some sporadic cases are observed.

The yearly average increase of the population during the last decade was about: 21,000 inhabitants, and when diminishing in 1915 to: 13,607 inhabitants, one must not think of the noticeable retardation of our physiological increase, for the decrease caused by the plagues tend to be annulled for compensation in a long period.

ECONOMICAL LIFE

We firstly refer to the agricultural production which is the base of the national wealth.

The common corn crop was nearly the double of that in 1914, which it certainly was critical; but it also exceeded in a 18% to the one in 1913.

The one of beans reached 65,759 hectolitres (25,292 fanegas), a little more than the triple of that in 1914, which it was bad.

The one of rice was of 399,723 quintals against 142,520 of the former year.

The grains crops were larger, because the cultivable

surfaces also were so, and the rain was opportune and frequent and the locust did less harm since the Department of Agriculture pursued it.

The former coffee crop (1913-1914) was the biggest, from such grain is cultivated; but the one of 1914-1915, was satisfactory for it increased to 770.073 quintals and its price was all right.

Lastly, the *zafra* produced 119.313 quintals of sugar and 66.904 of *panela*. We willingly state the fact of having been sold to high prices the balm and indigo.

Up to date we have not the entire data of the summer corn and beans crops; but we have seen that the prices which the grain reached in some departments, during the first three months of 1916, do not correspond to the amount of the crops, the reason of which may be explained thus: because the primitive producer keeps for himself his principal foods foreseeing the irregular rains or our characteristic inconstancy for not maintaining the cultivation extent, or because the cereals pass through several hands before reaching the consumer. We will always, repeat it is necessary to increase the grain production in relation to its increasing consumption.

*
* *

The rate of exchange on New York, in 1915, was 201% premium, that is: the equivalent of the dollar in salvadorean money (1) was \$ 3.01.

The average of the white metal in the same market was 0.475 dollars per ounce Troy, which signifies that the rate of exchange was ruled for the silver price, without taking in consideration the circulating medium. One must not forget that the coining expenses, freight and insurance are higher now owing to the war.

(1) The salvadorean peso contains 0.782 silver of an ounce Troy.

The state of the three banks, on December 31 st. 1915, was as follows:

Capital stock.	S 6.300,000
Cash on hand	4.144,917
Bank-bills	7.903,034
Reserves: 23,26% of the capital.	

The warranty of the bank-bills is of 52,45 %, exceeding in 12,45 % upon the legal responsibility. The rate of discount has not surpassed the yearly 9⁰/₀, and that of due interests, 10⁰/₀. The assets are enough warrantied.

*
* *

The incomes of the State in 1915, were \$ 10.625.173.90 which, compared with those of 1914, show a diminution of \$ 1.798,578.88, or it be 14.47⁰/₀ fall. According to some official date which the office solicited, in the same period the incomes in Honduras fell the 16.3⁰/₀; those of Costa-Rica, 35.8⁰/₀; and those of Guatemala increased in 4⁰/₀.

The importation rent, which is the principal fell 30.1⁰/₀ respecting the former year, owing to the european war; those of Liquors, Exportation and services also fell though in a minor proportion, and there was a partial rise in that of the Timbre and Diverses.

The importation diminished 18.8⁰/₀; and the disagreement between the diminution of the fiscal fees and the principal of the foreign goods, is explained for in the said year 1915 the custom-house franchises rose to \$1.363,300, almost the double of the former year. These free articles were: corn, petroleum, railroads and mining materials, etc.

The general expenses of the Nation were \$ 13.227, 743.52, which, compared with those of 1914, were diminished in \$ 1.857,475.56, They spent more in Agriculture, Public Instruction, Justice and War, and less in the other departments.

*
* *

It is not certainly Salvador the Central american country that is at the head of the foreign trade per capita. This is what it is seen abroad; but what it is necessary to let know is, that the number corresponding to us is solid. In fact: many years ago the commercial scale is favorable to Salvador; the increment of her foreign trade is larger than that of the population: nearly the 85% of the value of the exportable products belong to salvadoreans: the people and even the high classes live modestly.

Comparing our commerce of exportation in 1914 and 1915, we see that corresponded:

	1914	1915
to Germany	9%	0.9%
Spain	2	1.0
United States.	40	61.0
France	3	1.0
Great Britain	20	24.0
Italy	4	2.0

United States is among the neutral countries, the one who has sold most to us, by reason of the european war. Spain, being in the same circumstances, fell instead of rising, owing, undoubtedly, to the difficulty of transport.

The amount of exportable products sent to the countries in war during 1915, was remarkably minor than in 1914; and the neutral countries which increased their coffee purchases were United States, Norway, Denmark, Holland and Sweden. Spain excepted.

*
**

We will examine the movement of the immovable property, according to the data of the registry:

Rustic and urban immovables

purchased in 1915	\$ 7,852,443
„ „ 1914	7,312,173
	<hr/>
in behalf of 1915	\$ 549,270

This surplus may prove: that there was a pleasing demand of the capitalists either for obtaining some properties that may produce rent, or for diffidence in future; or because there was an offer of properties at prices that the capitalists profited. Let us see if indirectly we can find some indications that may lead us to the most probable conclusion. The alcabala tax did not vary on both years; the increment of the capital invested in real estate was 8.7%, and that of the alcabala rent 75.5%. Excluding the variation of the tax, the alcabala could have increased: by greater zeal of the administration, the sincerity of the contractors or by the rise of price in the impossible unity. Let us admit openly the first supposition; there are in the second some reasons to believe that, from one year to another, cannot be varied the tendency to resist to the complete or incomplete payment of what one owes to the State or to the township, such a habit being owed to the lack of civic education; to explain, then, how the alcabala rent could rise so much, besides the first supposition, we must admit the third one.

In the order of the foregoing considerations, the hypothecary movement is to be included. In 1914, the constituted mortgages were less in value than in 1915, and the cancellations were larger. A mortgage is to be cancelled: in consequence of an executive action change of creditor looking for better terms of interest or of instal-

2.— *Anuario Estadístico, etc. etc.*

ment and finally, for one has money to do it. The mortgages in a larger quantity are the banks; these ones, in virtue of the Decree 11 August 1914, cannot execute their debtors, as long as they pay the agreed interest; reviewing the Diario Oficial one sees that the important executions were very few. It is not to be supposed either, that a punctual debtor will pass his credit from a bank in which he pays the 10% to a private person who will charge him more. The verified cancellations do not reveal any pressing-exigency from the creditors respecting the debtors, but voluntary in their larger part.

Salvador could have enjoyed with her own resources, a quite prosperous year in her economical and financial life, without the depressive influence of the European war.

San Salvador, April 1916.

The General Director of Statistics,
PEDRO S. FONSECA.

PROGRESOS DE LA INDUSTRIA EN EL SALVADOR.

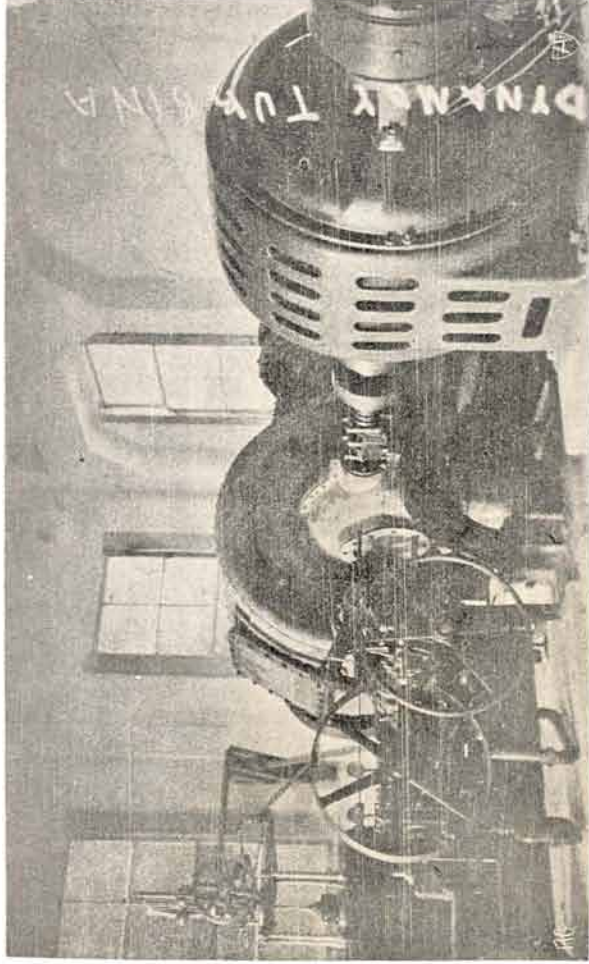

Turbina y dinamo de la nueva planta hidro-eléctrica del Río Suctio.

PRIMERA PARTE

TERRITORIO Y POBLACION

SUPERFICIE Y DIVISION ADMINISTRATIVA DE LA
REPUBLICA DE EL SALVADOR

Resumen

DEPARTAMENTOS	K ²	POBLACIÓN PROBABLE	CIUDADES	VILLAS	PUEBLOS	ALDEAS
Santa Ana.....	3,559	142,691	3	2	5	141
Ahuachapán.....	2,082	79,387	2	2	8	118
Sonsonate.....	2,242	88,491	3	2	11	118
La Libertad.....	2,184	96,091	3	2	16	134
San Salvador.....	2,074	147,265	2	8	10	134
Chalatenango.....	3,346	80,722	1	7	25	173
Cuscatlán.....	1,740	81,254	2	5	9	130
La Paz.....	2,354	88,605	4	6	11	136
San Vicente.....	2,287	72,950	1	10	2	113
Cabañas.....	819	48,482	2	6	1	85
San Miguel.....	3,481	106,700	4	4	11	125
Usulután.....	3,344	103,160	6	3	11	123
Morazán.....	2,355	70,329	2	7	16	100
La Unión.....	2,286	61,461	3	6	8	97
Totales.....	34,126	1,267,588	38	70	144	1,727

Departamento de Santa Ana

POBLACIONES	CATEGORÍA	NO. DE ALDEAS	POBLACION PROBABLE (URBANA Y RURAL)
<i>Distrito de Santa Ana</i>			
Santa Ana.....	Ciudad	32	59,223
Texistepeque.....	Villa	7	7,435
Coatepeque.....	Villa	19	17,082
<i>Distrito de Chalchuapa</i>			
Chalchuapa.....	Ciudad	20	23,514
San Sebastián.....	Pueblo	4	2,888
Candelaria.....	Pueblo	8	6,472
El Porvenir.....	Pueblo	4	2,669
<i>Distrito de Metapán</i>			
Metapán.....	Ciudad	34	17,590
Santiago de la Frontera	Pueblo	8	4,078
Masahuat.....	Pueblo	5	1,740
Totales.....	10	141	142,691

Departamento de Ahuachapán

POBLACIONES	CATEGORÍA	Nº DE ALDEAS	POBLACION PROBABLE (urbana y rural)
<i>Distrito de Ahuachapán</i>			
Ahuachapán	Ciudad	29	24,192
Apaneca	Villa	7	4,700
San Pedro Pustla	Pueblo	6	5,082
Guaymango	Pueblo	6	4,824
Ataco	Villa	16	8,608
Tacuba	Pueblo	12	8,002
Jujutla	Pueblo	12	3,244
San Francisco Menéndez .	Pueblo	9	2,410
<i>Distrito de Atiquizaya</i>			
Atiquizaya	Ciudad	14	12,366
San Lorenzo	Pueblo	6	2,346
El Refugio	Pueblo	0	1,359
Turin	Pueblo	1	2,254
Total	12	118	79,387

Departamento de Sonsonate

<i>Distrito de Sonsonate</i>			
Sonsonate	Ciudad	17	14,880
San Antonio del Monte .	Pueblo	5	1,442
Nahulingo	Pueblo	3	1,756
Sonzacate	Pueblo	2	1,595
Nahuizalco	Villa	12	14,433
Santo Domingo	Pueblo	4	1,811
Acajutla	Pueblo	6	1,156
<i>Distrito de Juayúa</i>			
Juayúa	Ciudad	9	10,137
Salcoatitán	Pueblo	1	1,443
Masahuat	Pueblo	4	2,682
<i>Distrito de Izalco</i>			
Izalco	Ciudad	24	14,061
Armenia	Villa	9	13,040
Caluco	Pueblo	4	1,602
San Julián	Pueblo	8	2,962
Cuisnahuat	Pueblo	4	2,232
Ishuatán	Pueblo	6	3,259
Total	16	118	88,491

Departamento de La Libertad

POBLACIONES	CATEGORIA	Nº DE ALDEAS	POBLACION PROBABLE (urbana y rural)
<i>Distrito de Nueva San Salvador</i>			
Nueva San Salvador . . .	Ciudad	10	22,104
Colón	Pueblo	7	3,055
Antiguo Cuscatlán	Pueblo	2	1,407
San José Villanueva	Pueblo	4	2,269
Nuevo Cuscatlán	Pueblo	0	2,564
Huizúcar	Pueblo	6	3,911
Zaragoza	Pueblo	4	1,370
La Libertad	Villa	8	2,950
Comasagua	Pueblo	5	4,340
Talnique	Pueblo	4	1,405
Tamanique	Pueblo	3	2,051
Sacacoyo	Pueblo	1	874
Tepecoyo	Villa	8	3,273
Teotepeque	Pueblo	6	4,288
Jicalapa	Pueblo	3	1,023
Chiltiupán	Pueblo	4	1,800
Jayaque	Pueblo	4	4,740
<i>Distrito de Opico</i>			
Opico	Ciudad	32	12,359
San Matías	Pueblo	15	2,539
<i>Distrito de Quezaltepeque</i>			
Quezaltepeque	Ciudad	13	15,746
Tacachico	Pueblo	5	2,023
Totales	21	134	96,091

Departamento de San Salvador

POBLACIONES	CATEGORÍA	Nº DE ALDEAS	POBLACION PROBABLE (urbana y rural)
<i>Distrito de San Salvador</i>			
San Salvador	Ciudad	14	64,743
Ayutuxtepeque.	Pueblo	2	1,802
Mejicanos	Villa	5	6,877
Cuscatancingo.	Pueblo	3	2,785
Aculhuaca	Pueblo	3	3,550
San Sebastián	Pueblo	4	2,076
Paleca	Pueblo	2	1,657
Ilopango	Pueblo	4	2,126
Soyapango	Villa	6	4,950
<i>Distrito de Tonacatepeque</i>			
Tonacatepeque.	Ciudad	9	8,972
Guazapa	Villa	7	4,649
El Paisnal	Pueblo	17	2,818
Apopa	Villa	9	6,655
Nejapa	Villa	8	6,052
San Martín.	Villa	7	8,872
<i>Distrito de Santo Tomás</i>			
Santo Tomás	Villa	9	4,342
Santiago Texacuangos.	Pueblo	5	4,202
Panchimalco	Villa	13	7,171
Rosario de Mora	Pueblo	4	2,095
San Marcos	Pueblo	3	871
Totales	20	134	147,265

Departamento de Chalatenango

POBLACIONES	CATEGORÍA	Nº DE ALDEAS	POBLACION PROBABLE (urbana y rural)
<i>Distrito de Chalatenango</i>			
Chalatenango	Ciudad	8	9,219
Comalapa	Pueblo	5	2,339
Ojos de Agua	Pueblo	3	872
Arcatao	Pueblo	6	3,374
Nueva Trinidad	Pueblo	7	2,771
Cancasque :	Pueblo	4	974
Quezaltepeque	Pueblo	4	2,263
Azacualpa	Pueblo	0	1,125
La Laguna	Pueblo	4	1,847
El Carrizal	Pueblo	4	1,689
Las Flores	Pueblo	7	2,297
Nombre de Jesús	Pueblo	5	2,249
Potonico	Pueblo	3	1,214
Los Ranchos	Pueblo	1	1,945
San Luis del Carmen	Pueblo	3	1,149
San Isidro Labrador	Pueblo	4	3,195
San Antonio de la Cruz	Pueblo	4	1,524
San Francisco Lempa	Pueblo	0	797
San Miguel de Mercedes	Pueblo	2	877
Las Vueltas	Pueblo	4	1,523
<i>Distrito de Tejutla</i>			
Tejutla	Villa	14	3,780
San Ignacio	Pueblo	6	3,138
La Palma	Villa	8	3,748
San Francisco Morazán	Villa	5	1,526
San Rafael	Villa	4	2,000
Citalá	Villa	9	3,812
Agua Caliente	Pueblo	7	2,584
Dulce Nombre de María	Villa	7	2,468
El Paraíso	Pueblo	4	801
Santa Rita	Pueblo	4	1,292
Nueva Concepción	Pueblo	15	6,935
La Reina	Pueblo	9	3,619
San Fernando	Villa	3	1,864
Total	33	173	80,722

Departamento de Cuscatlán

POBLACIONES	CATEGORÍA	Nº DE ALDEAS	POBLACIÓN PROBABLE (urbana y rural)
<i>Distrito de Cojutepeque</i>			
Cojutepeque	Ciudad	6	12,154
Candelaria	Villa	7	3,710
Santa Cruz Analquito	Pueblo	0	914
San Ramón	Pueblo	5	1,840
San Cristóbal.	Pueblo	6	2,870
El Carmen	Pueblo	7	3,218
San Rafael.	Villa	6	4,289
El Rosario	Pueblo	5	1,028
Monte San Juan.	Pueblo	11	3,190
Tenancingo.	Villa	10	4,821
Perulapia.	Pueblo	2	1,994
San Pedro Perulapán.	Villa	17	11,698
Santa Cruz Michapa	Pueblo	5	2,540
<i>Distrito de Suchitoto</i>			
Suchitoto	Ciudad	31	16,576
El Guayabal.	Villa	10	9,191
El Oratorio.	Pueblo	2	1,221
Totales	16	130	81,254

Departamento La Paz

POBLACIONES	CATEGORÍA	Nº DE ALDEAS	POBLACION PROBABLE (urbana y rural)
<i>Distrito de Zacatecoluca</i>			
Zacatecoluca	Ciudad	32	26,250
San Juan Nonualco	Villa	9	6,491
San Rafael	Pueblo	3	1,861
Santiago Nonualco	Villa	23	8,983
<i>Distrito de San Pedro Nonualco</i>			
San Pedro Nonualco	Ciudad	6	7,959
Santa María Ostuma	Villa	7	2,765
Mercedes la Ceiba	Pueblo	2	477
Jerusalem	"	1	1,274
Paraíso de Osorio	"	1	1,219
San Emigdio	"	2	1,290
<i>Distrito de San Pedro Masahuat</i>			
San Pedro Masahuat	Ciudad	12	5,447
San Antonio Masahuat	Pueblo	4	3,110
El Rosario	Villa	6	1,361
San Juan Tepezontes	Pueblo	5	3,002
San Miguel Tepezontes	Villa	2	3,318
<i>Distrito de Olocuilta</i>			
Olocuilta	Ciudad	9	3,924
San Juan Talpa	Villa	4	4,182
San Luis	Pueblo	1	502
Cuyultitán	Pueblo	1	906
San Francisco Chinameca	Pueblo	4	2,660
Tapalhuaca	Pueblo	4	1,624
Totales	21	136	88,605

Departamento de San Vicente

POBLACIONES	CATEGORÍA	Nº DE ALDEAS	POBLACION PROBABLE (urbana y rural)
<i>Distrito de San Vicente</i>			
San Vicente	Ciudad	26	25,814
Tecoluca	Villa	25	8,298
Apastepeque	Villa	9	5,752
Guadalupe	Villa	4	3,982
Verapaz	Villa	8	3,609
Tepetitán	Villa	3	1,097
San Cayetano	Pueblo	2	1,035
<i>Distrito de San Sebastián</i>			
San Sebastián	Villa	9	7,000
Santo Domingo	Villa	2	2,569
San Esteban	Villa	8	5,766
San Lorenzo	Villa	4	2,920
Santa Clara	Villa	6	2,192
San Ildefonso	Pueblo	7	2,906
Totales	13	113	72,950

Departamento de Cabañas

POBLACIONES	CATEGORÍA	Nº DE ALDEAS	POBLACION PROBABLE (urbana y rural)
<i>Distrito de Sensuntepeque</i>			
Sensuntepeque	Ciudad	22	15,873
Victoria	Villa	11	5,505
Dolores	Villa	5	3,240
San Isidro	Villa	7	1,614
Guacotecti	Villa	3	944
<i>Distrito de Ilobasco</i>			
Ilobasco	Ciudad	18	14,144
Tejutepeque	Villa	6	2,779
Jutiapa	Villa	7	2,772
Cinquera	Pueblo	6	1,581
Totales	9	85	48,482

Departamento de San Miguel

POBLACIONES	CATEGORÍA	Nº DE ALDEAS	POBLACION PROBABLE (urbana y rural)
<i>Distrito de San Miguel</i>			
San Miguel	Ciudad	32	29,679
Moncagua	Villa	9	5,331
Chirilagua	Pueblo	5	1,825
Chapeltique	Villa	6	3,722
Comacarán	Pueblo	6	1,125
Ciudad Barrios	Ciudad	6	6,730
Uluazapa	Villa	3	1,878
Quelepa	Pueblo	2	1,312
<i>Distrito de Chinameca</i>			
Chinameca	Ciudad	15	17,359
Nueva Guadalupe	Pueblo	2	2,450
San Rafael	Pueblo	4	7,360
El Tránsito	Pueblo	3	516
Lolotique	Pueblo	6	5,637
<i>Distrito de Sesori</i>			
Sesori	Ciudad	8	6,072
San Luis	Villa	4	3,243
San Antonio	Pueblo	2	2,230
Nuevo Edén	Pueblo	4	2,592
San Gerardo	Pueblo	4	3,193
Carolina	Pueblo	4	3,446
Totales	19	125	106,700

Departamento de Usulután

POBLACIONES	CATEGORÍA	Nº DE ALDEAS	POBLACION PROBABLE (urbana y rural)
<i>Distrito de Usulután</i>			
Usulután	Ciudad	13	15,614
Santa Elena	Villa	5	7,582
Ereguayquín	Pueblo	7	3,030
Santa María	Pueblo	1	1,760
Jucuarán	Pueblo	6	3,301
Ozatlán	Pueblo	3	3,221
Jiquilisco	Villa	9	4,838
Puerto El Triunfo	Pueblo	6	973
<i>Distrito de Jucuapa</i>			
Jucuapa	Ciudad	8	13,216
San Buenaventura	Pueblo	3	2,220
El Triunfo (pueblo)	Pueblo	3	2,424
Nueva Granada	Pueblo	3	1,948
Estanzuelas	Ciudad	7	9,257
<i>Distrito de Santiago de María</i>			
Santiago de María	Ciudad	7	9,293
Alegría	Ciudad	7	6,464
California	Pueblo	2	1,424
Tecapán	Villa	9	2,645
San Agustín	Pueblo	12	5,058
Berlín	Ciudad	7	7,131
Mercedes Umaña	Pueblo	5	1,761
Totales	20	123	103,160

Departamento de Morazán

POBLACIONES	CATEGORÍA	Nº DE ALDEAS	POBLACION PROBABLE (urbana y rural)
<i>Distrito de San Francisco</i>			
San Francisco	Ciudad	11	9,096
San Carlos	Villa	4	1,519
Jocoro	Ciudad	10	1,994
Sociedad	Villa	9	6,256
Lolotiquillo	Pueblo	2	2,211
Chilanga	Villa	5	4,538
Sensembrá	Pueblo	2	1,192
Yamabal	Pueblo	4	1,499
Guatajiagua	Villa	4	4,639
<i>Distrito de Osicala</i>			
Osicala	Villa	3	2,672
Delicias de Concepción	Pueblo	2	1,046
Yoloaiquín	Pueblo	2	1,686
Cacaopera	Pueblo	6	6,941
Corinto	Pueblo	5	5,216
Goalococti	Pueblo	2	1,466
San Simón	Pueblo	4	3,073
San Isidro	Pueblo	2	593
<i>Distrito de Jocoaitique</i>			
Jocoaitique	Villa	2	1,905
Meanguera	Pueblo	4	3,091
El Rosario	Villa	2	1,362
Torola	Pueblo	3	2,334
San Fernando	Pueblo	2	824
Perquín	Pueblo	3	1,354
Arambala	Pueblo	4	2,140
Joateca	Pueblo	3	1,682
Totales	25	100	70.329

Departamento de La Unión

POBLACIONES	CATEGORIA	Nº DE ALDEAS	POBLACION PROBABLE (Urbana y rural)
<i>Distrito de la Unión</i>			
La Unión	Ciudad	9	5,640
San Alejo.	Ciudad	8	5,582
Yayantique.	Pueblo	5	1,868
Conchagua.	Pueblo	2	1,340
San José.	Pueblo	4	959
Intipucá	Pueblo	1	482
Yucuayquín	Pueblo	7	2,903
El Carmen	Pueblo	4	1,652
Bolívar.	Pueblo	8	1,792
<i>Distrito de Santa Rosa</i>			
Santa Rosa	Ciudad	8	9,555
El Sauce	Villa	5	4,422
Anamorós.	Villa	8	5,956
Polorós.	Villa	7	3,908
Nueva Esparta	Villa	6	4,030
Concepción de Oriente. .	Villa	4	3,340
Pasaquina.	Villa	7	4,764
Lislique	Pueblo	4	3,268
Totales	17	97	61,461

VIAS DE COMUNICACION

Longitud en kilómetros de las carreteras nacionales y caminos vecinales de la República de El Salvador

DEPARTAMENTOS	CARRETERAS NACIONALES	CAMINOS VECINALES	TOTALES
Santa Ana	243	629	872
Ahuachapán	109	392	501
Sonsonate	174	519	693
La Libertad	174	1,598	1,772
San Salvador	165	695	860
Chalatenango	113	543	656
Cuscatlán	132	340	472
San Vicente	149	489	638
La Paz	209	759	968
Cabañas	100	682	782
San Miguel	202	731	933
Usulután	334	427	761
Morazán	136	778	914
La Unión	127	608	735
	2,367	9,190	11,557

NOTA.—En 1915, el Estado invirtió \$132,195 en la conservación de las carreteras nacionales, y los Municipios \$57,168 en la conservación de los caminos vecinales.

**Posición geográfica de algunos lugares de la República
de El Salvador**

NOMBRES	LAT. NORTE	Long. al W. de (Greenwich)	ALTITUD EN METROS
Acajutla (puerto) . . .	13° 31'	89° 51'	
Ahuachapán	13° 55'	89° 51'	803
Apaneca (volcán)	13° 51'	89° 49'	1,854
Atiquizaya	14° 01'	89° 45'	623
Barra del Río de Paz . . .	13° 47'	90° 21'	
Barra del río Lempa	13° 14'	88° 49'	
Conchagua (volcán)	13° 16'	87° 51'	1,250
El Triunfo (puerto)	13° 16'	88° 33'	
Guazapa (volcán)	13° 54'	89° 07'	1,441
Izalco (volcán)	13° 50'	89° 38'	1,885
La Libertad (puerto)	13° 29'	89° 19'	
La Unión (puerto)	13° 20'	87° 51'	
Santa Ana (ciudad)	14° 02'	89° 34'	655
Santa Ana (volcán)	13° 52'	89° 38'	2,387
San Salvador (capital)	13° 44'	89° 09'	657
San Salvador (cúspide del volcán)	13° 46'	89° 13'	1,951
San Jacinto (cerro)	13° 41'	89° 07'	1,172
San Miguel (volcán)	13° 28'	88° 11'	2,133
San Vicente (volcán)	13° 37'	88° 48'	2,174
Tecapa (volcán)	13° 29'	88° 30'	1,636
Cacaguatique (volcán)	13° 46'	88° 19'	1,251
Sociedad (volcán)	13° 44'	87° 59'	1,188

El punto más boreal del territorio nacional, está a los 14° 24'; el más austral, a los 13° 8'. El más oriental, a 87° 38'; y el más occidental, a 90° 8'. Estos datos se han tomado de autoridades científicas. La aproximación es el minuto.

OBSERVATORIO NACIONAL

**Cuadro Comparativo de las lluvias ocurridas
en San Salvador, en 1914-1915**

MESES	1914		1915	
	Precipitación total	Horas de lluvia	Precipitación total	Horas de lluvia
Enero	8.2	4 h. 14 m.	7.7	1 h. 35 m.
Febrero	4.6	1 h. 25 m.		
Marzo	0.4	0 h. 55 m.
Abril	18.5	7 h. 50 m.	55.6	9 h. 00 m.
Mayo	256.3	34 h. 31 m.	241.1	61 h. 46 m.
Junio	337.0	28 h. 28 m.	312.7	44 h. 23 m.
Julio	338.2	19 h. 55 m.	370.3	68 h. 18 m.
Agosto	252.9	24 h. 07 m.	307.7	65 h. 08 m.
Septiembre	401.8	42 h. 23 m.	233.8	30 h. 07 m.
Octubre	225.1	52 h. 30 m.	162.7	23 h. 40 m.
Noviembre	36.0	7 h. 02 m.	33.2	12 h. 12 m.
Diciembre	22.4	1 h. 05 m.
Totales	1,878.6 ^m	222 h. 26 m.	1,747.6 ^m	318 h. 09 m.

OBSERVATORIO NACIONAL DE SAN SALVADOR
CENTRO - AMÉRICA

Latitud: 13° 43' 43" N.—Longitud: 91° 29' 10" al W. de París.

Extracto de las observaciones practicadas en 1915.

MESES	TEMPERATURA A LA SOMBRA EN GRADOS CENTÍGRADOS				
	Media mensual	Máxima extrema	Minima extrema	Oscilación	
				Máxima	Mínima
Enero	22.7	38.5	9.6	26.2	11.9
Febrero	22.0	39.8	10.6	25.0	12.8
Marzo	24.6	40.0	12.0	24.2	13.8
Abril	24.4	39.4	12.0	26.8	11.8
Mayo	25.1	39.0	17.8	20.4	3.8
Junio	24.5	37.0	17.5	18.3	12.4
Julio	24.0	37.0	16.6	18.0	9.2
Agosto	23.7	36.6	16.5	18.6	8.5
Septiembre	23.2	36.8	16.5	19.3	7.0
Octubre	23.6	35.5	16.4	18.1	8.8
Noviembre	22.8	36.4	14.5	21.9	6.5
Diciembre	22.4	36.5	13.0	22.1	10.6

Barómetro reducido a 0° centígrados en m/m

MESES	Media mensual	Máxima extrema	Minima extrema	Oscilación	
				Máxima	Mínima
Enero	703.8	706.6	700.9	3.0	1.2
Febrero	704.2	707.0	701.3	3.4	1.2
Marzo	703.7	706.6	700.9	3.7	1.0
Abril	703.8	707.6	700.2	4.0	1.5
Mayo	703.1	705.5	700.2	3.1	0.4
Junio	703.8	705.8	701.2	2.6	0.9
Julio	704.2	705.4	702.1	2.6	0.7
Agosto	704.2	706.4	701.8	3.7	0.3
Septiembre	703.6	705.5	701.3	2.9	0.9
Octubre	703.8	705.2	700.8	2.9	1.3
Noviembre	704.4	706.1	701.2	2.9	1.4
Diciembre	704.8	706.7	702.0	3.0	1.6

Tensión del vapor de agua atmosférico

MESES	MEDIA MENSUAL	MÁXIMA EXTREMA	MINIMA EXTREMA
Enero	14.6	20.0	8.7
Febrero	13.0	19.5	6.9
Marzo	15.4	20.4	10.4
Abril	15.8	19.6	8.1
Mayo	18.3	23.2	14.4
Junio	18.4	20.9	15.0
Julio	18.0	21.9	16.0
Agosto	18.2	21.9	16.0
Septiembre	18.2	22.0	15.2
Octubre	16.6	21.0	11.8
Noviembre	15.9	20.0	10.9
Diciembre	15.2	21.0	10.3

Humedad relativa %

MESES	MEDIA MENSUAL	MÁXIMA EXTREMA	MINIMA EXTREMA
Enero	71	98	32
Febrero	67	96	27
Marzo	71	96	37
Abril	70	94	32
Mayo	78	98	42
Junio	81	100	51
Julio	83	100	44
Agosto	85	99	47
Septiembre	87	100	50
Octubre	77	98	45
Noviembre	78	98	32
Diciembre	76	98	43

Lluvia en m/m

MESES	CANTIDAD DE AGUA RECOGIDA	DURACION DE LA LLUVIA	DIAS DE LLUVIA
Enero.	7.7	1 hora 35 minutos	2
Febrero.
Marzo	0.4	0 horas 55 minutos	1
Abril	55.6	9 „ 00 „	4
Mayo	241.1	61 „ 46 „	14
Junio	312.7	44 „ 23 „	17
Julio	370.3	68 „ 18 „	20
Agosto	307.7	65 „ 08 „	23
Septiembre.	233.8	30 „ 07 „	20
Octubre	162.7	23 „ 40 „	10
Noviembre.	33.2	12 „ 12 „	7
Diciembre	22.4	1 „ 05 „	3
	1.747.6	318 „ 09 „	121

Temperatura, media del año 23.6° c.
 Presión atmosférica, media del año 703.9^m/m
 Tensión del vapor de agua atmosférico, media del año . 16.4^m/m
 Humedad relativa, media del año 77%
 Dirección dominante del viento en el año SW.

REPUBLICA DE EL SALVADOR

RESUMEN DEMOGRAFICO 1914 - 1915

AÑOS	Nº DE NACIMIENTOS		Nº DE DEFUNCIONES		AUMENTO DE POBLACION	Nº DE MATRIMONIOS
	H	M	H	M		
1906	21,731	21,093	12,384	11,696	18,744	3,578
1907	22,561	21,660	12,939	11,502	19,780	3,878
1908	24,396	23,255	12,544	12,147	22,960	4,137
1909	24,137	23,637	12,912	12,422	22,440	4,362
1910	23,845	23,021	13,866	13,467	19,513	4,287
1911	25,028	24,157	13,856	13,082	22,241	4,445
1912	25,498	24,501	12,788	12,137	25,074	4,481
1913	25,969	25,027	13,045	12,096	25,855	4,762
1914	26,374	25,485	13,046	12,367	26,446	4,013
1915	26,140	24,918	19,072	18,375	13,611	3,886
Media:	24,568	23,675	13,647	12,929	21,666	4,186

RESUMEN DEMOGRAFICO POR DEPARTAMENTOS

1915

DEPARTAMENTOS	NACIMIENTOS	DEFUNCIONES	MATRIMONIOS
Santa Ana	5,863	5,382	483
Ahuachapán	3,244	2,723	322
Sonsonate	3,863	3,281	185
La Libertad	4,062	3,404	289
San Salvador	5,874	5,150	454
Chalatenango	3,194	1,849	473
Cuscatlán	3,036	2,019	330
La Paz	3,610	2,505	226
San Vicente	2,861	1,597	201
Cabañas	1,966	941	273
San Miguel	4,196	3,067	241
Usulután	4,289	3,009	182
Morazán	2,745	1,139	136
La Unión	2,255	1,385	91
Totales	51,058	37,451	3,886

Departamento de Santa Ana

POBLACIONES	Nacimientos	Defunciones	Matrimonios
Santa Ana	2,355	2,552	184
Coatepeque.	781	585	70
Texistepeque	345	303	34
Chalchuapa	960	844	23
San Sebastián	92	103	2
El Porvenir	115	146	3
Candelaria	199	154	1
Metapán	769	561	110
Santiago de la Frontera.	177	72	44
Masahuat.	70	62	12
Totales	5,863	5,382	483

Departamento de Ahuachapán

POBLACIONES	Nacimientos	Defunciones	Matrimonios
Ahuachapán	1,018	977	186
Apaneca	167	122	10
San Pedro Pustla	201	103	13
Guaymango	157	57	13
Ataco	330	298	25
Tacuba	318	268	33
Jujutla	129	102	8
San Francisco Menéndez	127	113	10
Atiquizaya	493	401	15
San Lorenzo	126	83	2
El Refugio	71	91	5
Turín	107	108	2
Totales.	3,244	2,723	322

Departamento de Sonsonate

POBLACIONES	Nacimientos	Defunciones	Matrimonios
Sonsonate	599	721	23
San Antonio	74	74	4
Nahuizalco	601	548	9
Juayúa	391	344	1
Salcoatitán	67	62	40
Acajutla	69	133	7
Santo Domingo	87	60	
Santa Catarina Masahuat	118	89	14
Nahulingo	65	48	2
Sonzacate	66	68	8
Izalco	637	482	34
San Julián	243	161	20
Caluco	36	33	6
Cuisnahuat.	94	72	9
Ishuatán	143	65	4
Armenia	573	321	4
Totales.	3,863	3,281	185

Departamento de La Libertad

POBLACIONES	Nacimientos	Defunciones	Matrimonios
Nueva San Salvador . . .	880	877	61
Colón.	140	129	7
Antiguo Cuscatlán . . .	73	71	1
Nuevo Cuscatlán	62	47	10
Huizúcar	192	140	3
San José Villanueva . . .	102	61	30
Zaragoza	55	22	3
La Libertad	105	64	2
Comasagua.	202	129	3
Tamanique.	52	18	3
Chiltiupán	102	73	8
Jicalapa.	22	22	
Teotepeque.	180	101	30
Talnique	86	71	10
Jayaque.	172	139	3
Tepecoyo.	240	103	4
Sacacoyo.	48	55	9
San Juan Opico.	430	501	51
Quezaltepeque.	750	596	27
San Matías.	65	91	14
Tacachico	104	94	10
Totales.	4.062	3.404	289

Departamento de San Salvador

POBLACIONES	Nacimientos	Defunciones	Matrimonios
San Salvador	2,710	2,658	169
Mejicanos	254	239	7
Cuscatancingo	110	70	34
Ayutuxtepeque	63	59	9
Aculhuaca	138	114	16
Paleca	48	58	9
San Sebastián	86	86	8
Soyapango	197	177	8
Ilopango	86	80	12
Tonacatepeque	354	206	29
Apopa	260	192	21
Nejapa	219	245	
Guazapa	234	119	13
Paisnal	132	82	7
San Martín	241	165	19
Santo Tomás	163	123	18
Panchimalco	294	233	20
San Marcos	48	62	42
Santiago Texacuangos	163	101	8
Rosario de Mora	74	81	5
Totales	5,874	5,150	454

Departamento de Chalatenango

POBLACIONES	Nacimientos	Defunciones	Matrimonios
Chalatenango	369	272	32
Quezaltepeque	94	52	17
Comalapa	89	66	14
La Laguna	58	43	23
El Carrizal	74	38	16
Ojos de Agua	47	21	2
Las Vueltas	58	11	4
Las Flores	82	33	7
Nueva Trinidad	127	63	21
Arcatao	127	63	5
Nombre de Jesús	89	50	18
Sn. Antonio de la Cruz	57	23	6
San Isidro Labrador	50	28	11
Azacualpa	40	17	6
San Francisco Lempa	27	22	7
San Luis del Carmen	56	29	10
Sn. Miguel de Mercedes	39	23	14
Potonico	73	28	1
Cancasque	51	6	5
Los Ranchos	51	19	18
Tejutla	136	107	13
El Paraíso	47	39	7
Santa Rita	50	32	17
Nombre de María	98	58	11
San Rafael	62	29	7
San Francisco Morazán	76	36	12
San Fernando	87	40	12
Nueva Concepción	287	232	11
Agua Caliente	121	83	3
La Reina	132	85	7
La Palma	174	86	110
San Ignacio	147	57	20
Citalá	119	58	6
Totales	3,194	1,849	473

Departamento de Cuscatlán

POBLACIONES	Nacimientos	Defunciones	Matrimonios
Cojutepeque	394	311	33
Oratorio	49	31	19
El Guayabal	251	125	36
El Rosario	41	13	3
Suchitoto	673	468	10
Monte San Juan	140	104	13
Tenancingo	202	109	16
Santa Cruz Michapa	84	43	10
Santa Cruz Analco	55	38	11
Perulapía	74	56	20
Candelaria	112	45	8
San Pedro Perulapán	481	334	16
San Cristóbal	101	88	2
San Rafael Cedros	201	120	89
San Ramón	62	63	40
El Carmen	116	71	4
Total	3,036	2,019	330

Departamento de La Paz

POBLACIONES	Nacimientos	Defunciones	Matrimonios
Zacatecoluca	1,071	785	36
San Juan Nonualco	286	154	31
San Rafael	93	66	15
Santiago Nonualco	376	249	10
San Pedro "	312	207	30
Santa María Ostuma	127	108	8
La Ceiba	33	8	
Jerusalem	37	18	2
Paraíso de Osorio	55	28	20
San Emigdio	41	21	8
San Pedro Masahuat	191	98	14
S. Antonio Masahuat	102	65	9
El Rosario	67	44	4
San Juan Tepezontes	125	48	1
S. Miguel Tepezontes	99	93	4
Olocuilta	189	109	7
San Juan Talpa	138	167	11
San Luis	27	55	4
Cuyultitán	60	41	
Sn. Franco, Chinameca.	122	99	
Tapalhuaca.	59	42	12
Totales	3,610	2,505	226

Departamento de San Vicente

POBLACIONES	NACIMIENTOS	DEFUNCIONES	MATRIMONIOS
San Vicente.	1,027	582	44
Tecoluca	271	217	20
Apastepeque	253	139	22
Guadalupe	154	119	17
Verapaz.	153	82	5
Tepetitán.	43	18	16
San Cayetano	49	21	2
San Sebastián.	264	104	24
Santo Domingo	102	37	8
San Esteban.	217	93	20
San Lorenzo	95	68	14
Santa Clara	100	40	7
San Ildefonso	133	77	2
Totales.	2,861	1,597	201

Departamento de Cabañas

POBLACIONES	NACIMIENTOS	DEFUNCIONES	MATRIMONIOS
Sensuntepeque.	597	272	75
Guacotecti	49	20	19
Victoria.	240	97	33
Villa Dolores	147	71	20
San Isidro	98	41	9
Ilobasco.	572	251	80
Tejutepeque	92	56	13
Jutiapa	118	95	18
Cinquera	53	38	6
Totales.	1,966	941	273

Departamento de San Miguel

POBLACIONES	Nacimientos	Defunciones	Matrimonios
San Miguel	1,279	1,474	36
Quelepa	52	53	8
Moncagua	188	56	11
Chapeltique	147	76	16
Ciudad Barrios	289	114	21
Uluazapa	50	25	6
Comacarán	131	199	6
Chirilagua	50	61	1
Chinameca	561	383	33
San Rafael	219	104	10
Nueva Guadalupe	92	47	11
Lolotique	224	123	14
El Tránsito	107	51	5
Sesori	245	121	13
San Luis	114	46	10
San Gerardo	142	15	12
Carolina	104	55	7
San Antonio	92	34	13
Nuevo Edén	110	30	8
Totales	4,196	3,067	241

Departamento de Usulután

POBLACIONES	Nacimientos	Defunciones	Matrimonios
Usulután	547	662	18
Santa Elena	350	104	12
Ereguayquín	139	88	4
Santa María	45	59	
Jucuarán	100	99	
Ozatlán	156	147	2
Puerto El Triunfo.	48	61	5
Santiago de María	316	265	14
Alegria	206	128	14
California.	86	44	13
Tecapán	199	98	8
San Agustín	308	274	8
Berlín	562	368	2
Mercedes Umaña	115	77	17
Jucuapa	392	277	18
San Buenaventura.	117	32	17
Nueva Granada	52	21	11
Estanzuelas.	265	83	4
Pueblo El Triunfo	88	24	13
Jiquilisco	198	98	2
Totales.	4,289	3,009	182

Departamento de Morazán

POBLACIONES	Nacimientos	Defunciones	Matrimonios
San Francisco	288	122	8
San Carlos	58	19	6
Jocoro	237	108	7
Sociedad	238	81	13
Lolotiquillo	65	35	
Chilanga	152	81	9
Sensembra	58	21	
Yamabal	70	24	5
Guatajiagua	222	159	13
Osicala	94	24	3
Delicias de Concepción	51	19	2
Yoloaiquín	71	19	3
Cacaoopera	208	122	9
Corinto	198	53	14
Gualococti	55	22	4
San Simón	131	30	10
San Isidro	25	16	3
Jocoaitique	82	46	2
Meanguera	107	41	8
El Rosario	51	15	3
Torola	76	32	7
San Fernando	35	13	
Perquín	59	14	1
Arambala	56	5	3
Joateca	58	18	3
Total	2,745	1,139	136

Departamento de la Unión

POBLACIONES	Nacimientos	Defunciones	Matrimonios
La Unión	228	267	9
Conchagua	37	82	1
Intipucá	14	17	
El Carmen	51	49	1
San Alejo	183	167	2
Yayantique	38	71	6
Yucuayquín	131	59	7
Bolívar	84	31	1
San José	25	18	
Santa Rosa	395	154	15
Pasaquina	164	97	1
El Sauce	147	78	2
Anamorós	237	74	16
Polorós	142	32	10
Lislique	113	65	11
Nueva Esparta	146	74	5
Concepción de Oriente..	120	50	4
Totales	2,255	1,385	91

Resumen demográfico comparativo entre 1914-1915

DEPARTAMENTOS	NACIMIENTOS		DEFUNCIONES		MATRIMONIOS	
	1,914	1,915	1,914	1,915	1,914	1,915
Santa Ana	5,902	5,863	3,213	5,382	396	483
Ahuachapán.	3,284	3,244	1,734	2,723	158	322
Sonsonate	3,867	3,863	2,581	3,280	253	186
La Libertad.	3,953	4,062	2,197	3,404	304	288
San Salvador	6,299	5,874	3,732	5,150	466	455
Chalatenango.	3,144	3,194	1,177	1,848	428	473
Cuscatlán	3,245	3,036	1,545	2,019	443	330
La Paz	3,593	3,610	1,740	2,505	245	226
San Vicente.	2,717	2,861	1,266	1,597	223	200
Cabañas	1,883	1,966	669	941	211	273
San Miguel	4,181	4,196	1,793	3,065	255	241
Usulután	4,472	4,289	2,019	3,009	216	182
Morazán	2,728	2,745	954	1,139	263	136
La Unión	2,593	2,255	801	1,385	152	91
Totales.	51,859	51,058	25,413	37,447	4,013	3,886

NACIMIENTOS clasificados por raza y condición legal en el año de 1916

DEPARTAMENTOS	LADINOS				INDIOS				TOTALES	
	LEGITIMOS		ILEGITIMOS		LEGITIMOS		ILEGITIMOS		H.	M.
	H.	M.	H.	M.	H.	M.	H.	M.		
Santa Ana..	1,016	851	1,989	1,859	28	15	58	47	3,091	2,772
Ahuachapán.	365	343	666	674	248	227	360	361	1,639	1,605
Sonsonate ..	448	400	764	756	336	318	422	420	1,970	1,893
La Libertad.	832	755	992	924	143	142	137	137	2,104	1,958
San Salvador..	724	655	1,359	1,345	515	463	407	406	3,005	2,869
Chalatenango ..	1,131	927	482	452	58	58	39	47	1,710	1,484
Cuscatlán. . .	477	435	246	281	527	485	274	311	1,524	1,512
La Paz.. . . .	530	485	643	595	332	334	339	352	1,844	1,766
San Vicente . .	630	691	713	724	27	25	25	26	1,395	1,466
Cabañas. . . .	626	578	368	355	8	15	7	9	1,009	957
San Miguel. . .	921	864	1,116	1,217	10	25	19	24	2,066	2,130
Usulután. . . .	790	729	1,341	1,310	46	27	26	20	2,203	2,086
Morazán.	585	549	582	529	144	142	115	99	1,426	1,319
La Unión.	521	474	560	560	46	23	27	44	1,154	1,101
Totales	9,596	8,736	11,821	11,581	2,468	2,299	2,255	2,303	26,140	24,918

Hombres 51.22 %—Mujeres 48.78 %—Legítimos 35.90. %—Ilegítimos 64.10 %.

Número de nacimientos ocurridos en la

MESES	SANTA ANA		AHUACHAPÁN		SONSONATE	
	H.	M.	H.	M.	H.	M.
Enero	283	250	161	138	186	166
Febrero.	260	219	144	131	162	147
Marzo	267	245	132	152	153	150
Abril	258	273	166	154	177	164
Mayo	244	238	144	133	155	165
Junio	244	213	131	120	150	167
Julio	257	214	106	120	164	161
Agosto	253	247	123	133	183	142
Septiembre.	249	226	136	120	146	163
Octubre	284	242	135	141	200	176
Noviembre	229	207	142	152	147	153
Diciembre.	263	198	119	111	147	140
Totales	3,091	2,772	1,639	1,605	1,970	1,894

MESES	LA PAZ		SAN VICENTE		CABAÑAS		SAN MIGUEL	
	H.	M.	H.	M.	H.	M.	H.	M.
Enero.	194	158	134	137	97	85	204	199
Febrero.	151	137	107	137	74	64	154	172
Marzo.	151	165	105	113	86	76	167	192
Abril	143	154	148	141	79	77	185	165
Mayo.	139	136	131	124	102	92	183	183
Junio	142	121	105	117	95	86	144	154
Julio.	146	130	130	107	59	69	162	163
Agosto	144	148	115	136	75	90	184	182
Septiembre.	156	125	103	116	92	97	174	180
Octubre.	160	181	120	125	106	76	168	182
Noviembre.	147	132	103	99	71	85	172	170
Diciembre	171	179	94	114	73	59	169	188
Totales.	1,844	1,766	1,395	1,466	1,009	956	2,066	2,130

República, durante el año de 1915.

LA LIBERTAD		SAN SALVADOR		CHALATENANGO		CUSCATLAN	
H.	M.	H.	M.	H.	M.	H.	M.
229	201	280	292	143	139	139	152
157	161	230	230	131	102	121	118
172	149	252	266	143	111	134	133
186	181	264	256	164	146	159	128
169	154	252	243	179	136	118	136
172	145	238	217	142	107	101	112
163	170	234	216	159	162	118	101
171	165	259	214	158	133	117	115
172	178	238	250	129	106	118	134
181	146	249	247	135	128	136	133
167	150	246	241	128	107	138	111
165	158	263	197	99	107	125	139
2,104	1,958	3,005	2,869	1,710	1,484	1,524	1,512

USULUTAN		MORAZAN		LA UNION		TOTALES	
H.	M.	H.	M.	H.	M.	H.	M.
260	237	108	110	134	106	2,552	2,370
219	175	98	107	96	91	2,104	1,991
193	182	110	119	106	121	2,171	2,174
155	158	156	118	116	105	2,356	2,220
174	179	144	125	115	125	2,249	2,169
161	150	118	108	89	81	2,032	1,898
160	160	85	114	90	77	2,033	1,964
176	191	124	101	83	57	2,165	2,054
160	156	118	117	89	92	2,080	2,060
167	167	127	107	103	94	2,271	2,145
190	171	118	109	71	76	2,069	1,963
188	160	120	84	62	76	2,058	1,910
2,203	2,086	1,426	1,319	1,154	1,101	26,140	24,918

Defunciones por meses y

MESES	SANTA ANA		AHUACHAPÁN		SONSONATE	
	H.	M.	H.	M.	H.	M.
Enero	148	174	82	84	124	130
Febrero	146	136	92	81	138	140
Marzo	154	155	85	100	135	113
Abril	126	137	90	73	116	136
Mayo	134	108	79	62	128	110
Junio	165	148	68	89	141	134
Julio	233	230	115	136	142	151
Agosto	282	260	150	133	174	184
Septiembre	284	325	152	143	175	144
Octubre	351	386	143	164	148	155
Noviembre	359	362	165	190	111	106
Diciembre	295	284	127	120	116	125
Totales	2,677	2,705	1,348	1,375	1,652	1,628

MESES	LA PAZ		SAN VICENTE		CABAÑAS		SAN MIGUEL	
	H.	M.	H.	M.	H.	H.	H.	M.
Enero	77	86	41	54	43	24	85	77
Febrero	95	83	62	40	21	11	99	69
Marzo	79	76	68	47	31	31	100	78
Abril	67	55	50	56	30	29	86	74
Mayo	55	62	53	33	31	27	85	59
Junio	64	63	57	42	29	18	70	79
Julio	97	75	63	71	25	23	123	121
Agosto	116	147	87	93	32	41	190	170
Septiembre	124	164	75	65	44	38	184	190
Octubre	171	143	101	90	77	74	175	181
Noviembre	188	154	91	96	74	81	199	212
Diciembre	131	133	88	74	58	49	183	176
Totales	1,264	1,241	836	761	495	446	1,579	1,486

Departamentos, en 1915

LA LIBERTAD		SAN SALVADOR		CHALATENANGO		CUSCATLÁN	
H.	M.	H.	M.	H.	M.	H.	M.
113	130	207	203	50	38	71	71
152	97	197	207	54	40	58	74
139	125	194	164	64	58	66	42
105	86	180	133	60	47	47	52
120	102	173	170	49	53	70	54
125	102	222	221	58	45	61	68
202	159	336	267	74	71	94	97
161	175	242	258	100	89	117	119
172	159	213	232	96	93	129	111
151	182	207	215	125	147	110	110
152	189	242	209	154	134	103	103
159	147	227	231	87	62	97	95
1,751	1,653	2,640	2,510	971	877	1,023	996

USulután		MORAZÁN		LA UNIÓN		TOTALES	
H.	M.	H.	M.	H.	M.	H.	M.
142	119	37	37	37	31	1,261	1,258
99	83	37	35	35	32	1,285	1,128
96	83	32	33	41	36	1,284	1,141
88	71	34	39	38	35	1,117	1,023
79	56	42	41	32	38	1,130	975
74	55	41	33	46	41	1,223	1,137
140	147	41	40	55	57	1,740	1,645
214	226	45	47	70	61	1,980	2,003
179	189	44	46	89	67	1,960	1,966
165	170	56	62	105	97	2,085	2,176
177	145	92	96	90	126	2,196	2,203
107	105	73	56	63	63	1,811	1,720
1,560	1,449	574	565	701	684	19,072	18,375

**DEFUNCIONES clasificadas por raza, estado civil y nacionalidad de los fallecidos,
durante el año de 1915.**

DEPARTAMENTOS	<i>Ladinos</i>		<i>Indios</i>		<i>Impúberes</i>		<i>Solteros</i>		<i>Casados</i>		<i>Viudos</i>	
	H.	M.	H.	M.	H.	M.	H.	M.	H.	M.	H.	M.
Santa Ana	2,600	2,631	77	74	1,651	1,591	643	696	231	223	120	180
Ahuachapán	796	782	553	592	823	819	312	344	141	121	62	83
Sonsonate	932	942	720	686	889	916	431	403	210	152	87	151
La Libertad	1,535	1,454	216	199	1,185	1,055	285	284	183	158	77	138
San Salvador	1,817	1,687	823	823	1,658	1,531	559	531	271	248	136	190
Chalatenango	908	813	63	64	557	481	161	152	176	139	74	102
Cuscatlán	486	445	537	551	602	526	155	192	182	175	84	102
La Paz	730	691	534	550	687	654	276	273	198	145	88	155
San Vicente	802	732	34	29	433	386	191	193	152	99	57	82
Cabañas	491	440	4	6	268	227	109	113	78	63	37	42
San Miguel	1,550	1,459	29	27	919	823	375	355	182	178	102	127
Usulután	1,501	1,399	59	50	921	817	360	374	165	128	102	116
Morazán	436	389	138	176	278	250	135	131	103	97	55	82
La Unión	619	615	82	69	386	348	169	164	89	103	55	67
Totales	15,203	14,479	3,869	3,896	11,257	10,424	4,161	4,205	2,361	2,029	1,136	1,617

DEPARTAMENTOS	Divorciados		Ignorado		Salvadoreños		Centro-Americanos		Extranjeros		Ignorada	
	H.	M.	H.	M.	H.	M.	H.	M.	H.	M.	H.	M.
Santa Ana	1	31	15	2,491	2,541	163	160	7	2	16	2
Ahuachapán	1	10	7	1,273	1,302	66	67	5	1	5	4
Sonsonate	35	6	1,569	1,605	44	18	11	1	28	4
La Libertad	21	18	1,726	1,640	10	6	1	2	14	5
San Salvador	2	14	10	2,591	2,482	30	20	13	6	6	2
Chalatenango	1	3	2	950	863	17	14	1	3
Cuscatlán	1	1,023	995	1
La Paz	1	15	13	1,260	1,237	1	3	4
San Vicente	1	2	1	831	760	2	1	2
Cabañas	3	1	493	445	2	1
San Miguel	1	1	2	1,511	1,427	61	56	6	1	1	2
Usulután	12	14	1,532	1,437	19	7	2	7	5
Morazán	3	3	2	558	557	11	6	3	2	2
La Unión	2	2	665	647	32	34	3	1	1	2
Totales	5	6	152	94	18,473	17,938	458	391	53	14	88	32

**Resumen de las defunciones, según su clasificación
durante el
DEPARTA**

ENFERMEDADES	Santa Ana		Ahuachapán		Sonsonate	
	H.	M.	H.	M.	H.	M.
Enfermedades generales	1,032	1,140	706	756	841	826
Enfermedades del sistema nervioso.	108	83	39	33	93	90
Enfermedades del aparato circulatorio	29	22	10	8	16	11
Enfermedades del aparato respiratorio	177	175	67	72	107	90
Enfermedades del aparato digestivo	800	760	244	241	263	289
Enfermedades del aparato génito-urinario	42	43	3	10	10
Estado puerperal	52	16	21
Enfermedades de la piel	12	14	1	2	10	3
Enfermedades de los órganos de locomoción.
Vicios de conformación.	1
Primera infancia	24	22	13	15	12	23
Vejez.	2	9	15	15	18	33
Causas externas	76	27	69	17	75	9
Mal definidas.	359	337	172	199	193	218
Nacidos muertos	16	20	8	1	14	5
Totales	2,677	2,705	1,348	1,375	1,652	1,628

**nosográfica (Bertillon), ocurridas en la República
año de 1915.**

MENTOS

<i>La Libertad</i>		<i>San Salvador</i>		<i>Chalatenango</i>		<i>Cuscatlán</i>		<i>La Paz</i>	
H.	M.	H.	M.	H.	M.	H.	M.	H.	M.
906	941	1,166	1,212	564	487	543	541	750	763
90	58	152	137	12	22	63	57	35	42
9	9	39	39	4	3	4	8	9	3
99	84	199	140	57	50	53	44	55	39
272	237	47	23	82	78	119	86	99	91
3	9	581	514	2	3	1	5	2	5
.....	26	46	12	11	29
5	2	11	8	4	3
.....	3	1	1
3	1	1	6	2
12	12	47	15	9	5	2	2	20	12
5	5	9	31	4	12	5	15
57	13	88	18	31	13	37	6	64
265	242	220	268	204	203	185	219	203	230
25	25	98	57	6	1	7	2	16	9
1,751	1,653	2,640	2,510	971	877	1,023	996	1,264	1,241

**Resumen de las defunciones, según su clasificación
durante el**

DEPARTA

ENFERMEDADES	<i>San Vicente</i>		<i>Cabañas</i>		<i>San Miguel</i>	
	H.	M.	H.	M.	H.	M.
Enfermedades generales	432	418	253	276	897	879
Enfermedades del sistema nervioso	40	51	28	15	27	27
Enfermedades del aparato circulatorio	4	5	5	4	7	13
Enfermedades del aparato respiratorio	54	31	34	22	87	81
Enfermedades del aparato digestivo	91	89	49	34	273	232
Enfermedades del aparato génito-urinario	5	4	1	1	11	4
Estado puerperal		21		12		19
Enfermedades de la piel		2		2	7	5
Enfermedades de los órganos de locomoción						
Vicios de conformación					1	
Primera infancia	2	2	1	1	8	11
Vejez		2			10	24
Causas externas	58	4	24	3	77	12
Mal definidas	143	127	91	70	149	171
Nacidos muertos	7	5	9	6	25	8
Totales	836	761	495	446	1,579	1,486

**nosográfica (Bertillón), ocurridas en la República
año de 1915.**

MENTOS

<i>Usulután</i>		<i>Morazán</i>		<i>La Unión</i>		TOTALES	
H.	M.	H.	M.	H.	M.	H.	M.
943	971	377	387	455	470	9,865	10,067
22	14	5	10	10	10	724	649
5	4	2	3	6	6	149	138
85	62	9	4	18	13	1,101	907
160	124	28	24	74	64	2,601	2,372
3	4	2	3	664	607
.....	32	5	4	306
7	8	1	4	62	49
.....	3	2
.....	1	12	4
55	48	1	4	1	209	170
2	3	1	3	6	73	156
61	12	32	4	28	6	777	144
206	161	113	122	90	94	2,593	2,661
11	6	7	2	8	7	257	154
1,560	1,449	574	565	701	684	19,072	18,375

Edades

ENFERMEDADES	DE 0 A 1		DE 1 A 10		DE 11 A 20		DE 21 A 50		51 ETC.		IGNORADA		TOTALES	
	año		años		años		años		años					
	H.	M.	H.	M.	H.	M.	H.	M.	H.	M.	H.	M.	H.	M.
Enf. generales	168	161	391	412	99	103	225	295	149	169	1,032	1,140
" del sist. nervioso	44	33	18	26	9	4	17	9	20	11	108	83
" del ap. circulatorio	2	1	2	...	2	3	6	7	17	11	29	22
" " ap. respiratorio	62	52	45	39	10	11	39	49	21	24	177	175
" " ap. digestivo	135	177	500	403	33	41	76	84	56	55	800	760
" " ap. genito-urinario	4	2	12	9	1	4	12	17	13	11	42	43
Est. puerperal	14	...	31	...	7	52
Enf. de la piel	3	2	1	7	3	1	3	2	2	2	12	14
" de los órganos de locomoción
Vicios de conformación	1	1
Primera infancia	24	22	24	22
Vejez	2	9	2	9
Causas externas	6	6	12	5	10	6	40	7	8	3	76	27
Mal definidas	79	84	127	129	11	13	72	58	70	53	359	337
Nacidos muertos	16	20	16	20
Totales.	543	561	1,108	1,030	178	200	490	559	358	355	2,677	2,705

79



Defunciones ocurridas en el departamento de Ahuachapán

ENFERMEDADES	Edades													
	DE 0 A 1		DE 1 A 10		DE 11 A 20		DE 21 A 50		DE 51 ETC.		IGNORADA		TOTALES	
	H.	M.	H.	M.	H.	M.	H.	M.	H.	M.	H.	M.	H.	M.
Enf. generales	114	120	322	310	59	59	143	183	68	84	706	756
" del sist. nervioso	26	18	3	7	2	2	5	2	3	4	39	33
" " ap. circulatorio.	1	1	6	3	3	4	10	8
" " ap. respiratorio.	26	34	18	18	3	2	11	12	9	6	67	72
" " ap. digestivo.	38	23	151	153	8	8	16	28	31	29	244	241
" " ap. genito-urinario	1	..	2	3	..
Estado puerperal	5	..	11	16
Enfermedad de la piel	1	1	1	2
" del ap. de locomoción
Vicios de conformación.
Primera infancia	13	15	13	15
vejez	15	15	15	15
Causas externas	4	10	7	2	4	2	47	3	7	69	17
Mal definidas	37	22	55	85	13	9	33	44	30	37	172	199
Nacidos muertos	8	1	8	1
Totales	266	243	557	576	90	88	262	286	168	180	5	2	1,348	1,375

Defunciones ocurridas en el departamento de Sonsonate

ENFERMEDADES	Edades													
	DE 0 A 1 año		DE 1 A 10 años		DE 11 A 20 años		DE 21 A 50 años		DE 51 ETC. años		IGNORADA		TOTALES	
	H.	M.	H.	M.	H.	M.	H.	M.	H.	M.	H.	M.	H.	M.
Enf. generales	172	144	284	310	77	73	207	208	101	91	841	826
" del sist. nervioso.	57	53	10	12	6	6	11	12	9	7	93	90
" " aparato circulatorio	1	3	...	8	2	5	8	16	11
" " " respiratorio	47	47	17	21	1	6	31	12	11	4	107	90
" " " digestivo	55	59	128	136	12	22	51	49	17	23	263	289
" " " genito-urinario.	1	3	5	6	5	10	10
Estado puerperal	6	...	13	...	2	21
Enfermedades de la piel.	1	2	1	1	...	6	...	1	1	10	3
" del ap. de locomoción
Vicios de conformación	12	23
Primera infancia.	12	23	12	23
Vejez	18	33	18	33
Causas externas	3	2	4	4	12	1	50	1	6	1	75	9
Mal definidas	39	38	45	58	14	15	46	52	49	55	193	218
Nacidos muertos	14	5	14	5
Totales	399	372	491	543	126	129	413	354	223	230	1,652	1,628

69



Defunciones ocurridas en el departamento de La Libertad

ENFERMEDADES	Edades													
	DE 0 A 1 año		DE 1 A 10 años		DE 11 A 20 años		DE 21 A 50 años		DE 51 ETC. años		IGNORADA		TOTALES	
	H.	M.	H.	M.	H.	M.	H.	M.	H.	M.	H.	M.	H.	M.
Enf. generales.	234	201	367	406	58	71	157	152	90	111	906	941
" del sistema nervioso.	64	38	6	6	3	6	7	3	10	5	90	58
" " ap. circulatorio	2	1	..	1	1	..	2	4	4	3	9	9
" " respiratorio	63	47	22	20	1	7	9	3	4	7	99	84
" " digestivo.	50	40	179	140	11	14	19	27	13	16	272	237
" " genito-urinario	1	2	..	1	..	1	2	5	3	9
Estado puerperal	26
Enf. de la piel	1	4	..	18	5
" del ap. de locomoción	3
Vicios de conformación.	12	12	3
Primera infancia	12
Vejez	12
Causas externas	7	5	10	3	10	4	27	1	5	5	5	5
Mal definidas	52	48	87	70	12	21	42	49	72	54	265	242
Nacidos muertos	25	25	25	25
Totales.	512	407	673	648	96	128	267	258	203	212	1,751	1,653

Defunciones ocurridas en el Departamento de San Salvador

ENFERMEDADES	DE 0 A 1 año		DE 1 A 10 años		DE 11 A 20 años		DE 21 A 50 años		DE 51 ETC. años		IGNORA- DA		TOTALES	
	H.	M.	H.	M.	H.	M.	H.	M.	H.	M.	H.	M.	H.	M.
	Enf. generales	214	191	491	518	91	86	220	268	150	149	1,166
" Sist. nervioso	74	69	32	26	6	9	19	17	21	16	152	137
" Ap. circulario	2	1	1	5	1	2	11	10	24	21	39	39
" " respiratorio	97	63	44	41	5	8	37	20	16	8	199	140
" " urinario	2	. . .	6	2	2	. . .	14	10	23	11	47	23
" " digestivo	116	103	306	299	24	10	62	64	53	38	561	514
Est. puerperal	2	3	2	. . .	5	. . .	40	. . .	1	46
Enf. piel	3	2	5	3	. . .	1	11	8
Ap. locomoción.	1	2	1	3	1
Vicios conform.	1	1
Primera infancia	46	15	1	47	15
Vejez	9	31	9	31
Causas exteriores.	1	3	6	3	17	2	53	7	11	3	88	18
Mal definidas	49	59	67	73	14	20	46	59	44	57	220	268
Nacidos muertos	98	57	98	57
Totales.	703	564	957	969	160	142	469	498	351	337	2,640	2,510



Defunciones ocurridas en el Departamento de Chalatenango

ENFERMEDADES	DE 0 A 1		DE 1 A 10		DE 11 A 20		DE 21 A 50		DE 51 etc.		IGNORADA	TOTALES		
	año		años		años		años		años			H.	M.	
	H.	M.	H.	M.	H.	M.	H.	M.	H.	M.				
Enf. generales	157	126	183	165	35	27	116	106	73	63			564	487
„ Sist. nervioso	6	6	2	3		1	4	8		4			12	22
„ Ap. circulatorio	1			1			3			2			4	3
„ „ respiratorio	29	27	13	11	1		6	9	8	3			57	50
„ „ digestivo.	20	17	34	32	1	3	14	18	13	8			82	78
„ „ urinario							1	1	1	2			2	3
Est. puerperal						1		9		2				12
Enf. piel														
Ap. locomoción.														
Vicio conform														
Primera infancia	9	5											9	5
Vejez														
Causas exteriores.		1	3	2	8	2	14	5	6	3			31	13
Mal definidas	53	43	39	42	9	12	46	64	57	42			204	203
Nacidos muertos	6	1											6	1
Totales.	281	226	274	256	54	46	204	220	158	129			971	877

69

Defunciones ocurridas en el Departamento de Cuscatlán

ENFERMEDADES	DE 0 A 1 año		DE 1 A 10 años		DE 11 A 20 años		DE 21 A 50 años		DE 51 etc. años		IGNORA- DA		TOTALES	
	H.	M.	H.	M.	H.	M.	H.	M.	H.	M.	H.	M.	H.	M.
	Enf. generales	110	93	200	194	49	36	90	137	94	81	543
" Sist. nervioso	38	24	13	16	1	4	5	8	6	5	63	57
" Ap. circulatorio.	1	..	1	1	..	1	..	3	3	3	4	8
" " respiratorio.	21	14	21	17	..	1	6	8	5	4	53	44
" " digestivo.	29	23	54	41	6	4	14	7	16	11	119	86
" " urinario	1	4	..	1	1	5
Est. puerperal	2	..	9	11
Enf. piel	1	1	2	2	1	4	3
Ap. locomoción.
Vicios conform.	1	1	2
Primera infancia	2	2	2	12
Vejez	2	4	10	4	12
Causas exteriores.	1	2	5	..	6	..	19	3	6	1	37	6
Mal definidas	47	34	49	60	13	22	46	63	30	40	185	219
Nacidos muertos	7	2	7	2
Totales.	257	195	345	331	75	70	181	244	165	156	1,023	996

Defunciones ocurridas en el Departamento de La Paz

ENFERMEDADES	DE 0 A 1		DE 1 A 10		DE 11 A 20		DE 21 A 50		DE 51 años etc.		IGNORA-DA		TOTALES	
	H.	M.	H.	M.	H.	M.	H.	M.	H.	M.	H.	M.	H.	M.
	año	años	años	años	años	años	años	años	años	años	años	años	años	años
Enf. generales	173	169	275	250	73	62	149	184	80	98	750	763
" Sist. nervioso	18	24	5	7	2	1	6	6	4	4	35	42
" Ap. circulatorio.	2	. . .	1	. . .	3	1	1	. . .	2	2	9	3
" " respiratorio.	15	9	9	9	4	6	18	7	9	8	55	39
" " digestivo	24	17	25	36	6	. . .	23	20	21	18	99	91
" " urinario	1	1	. . .	2	1	2	2	5
Est. puerperal	7	. . .	22	29
Ap. locomoción
Vicios conform.	1	1
Enf. piel	1	1	2	1	3	6	2
Primera infancia	20	12	20	12
Vejez	5	15	5	15
C. externas	2	. . .	3	. . .	12	. . .	41	. . .	6	64	. . .
Mal definidas	44	42	48	59	26	32	46	59	39	38	203	230
Nacidos muertos	16	9	16	9
Totales.	315	283	367	362	126	110	286	301	170	185	1,264	1,241

Defunciones ocurridas en el departamento de San Vicente

ENFERMEDADES	Edades												TOTALES	
	0 A 1 año		1 A 10 años		11 A 20 años		21 A 50 años		51 ETC. años		IGNORADA			
	H.	M.	H.	M.	H.	M.	H.	M.	H.	M.	H.	M.	H.	M.
Enf. generales	93	82	144	138	30	36	104	101	61	61			432	418
„ del sistema nervioso	30	35		3	1	2	3	3	6	8			40	51
„ del ap. circulatorio.							1	3	3	2			4	5
„ „ ap. respiratorio.	17	13	3	2	6	2	15	9	13	5			54	31
„ „ ap. digestivo	15	18	51	40	2	3	8	12	15	16			91	89
„ „ ap. genito-urinario	1						2	2	2	2			5	4
Estado puerperal						2		18						21
Enf. de la piel.								1		1				2
Enf. del ap. de locomoción														
Vicios de conformación.														
Primera infancia	2	2											2	2
Vejez										2				2
Causas externas	1		2		4	1	45	1	6	2			58	4
Mal definidas	30	19	37	30	8	8	32	32	36	38			143	127
Nacidos muertos	7	5											7	5
Totales.	196	175	237	213	51	54	210	182	142	138			836	761

72



Defunciones ocurridas en el departamento de Cabanas

ENFERMEDADES	Edades																	
	0 A 1 año		1 A 10 años		11 A 20 años		21 A 50 años		51 ETC. años		IGNORADA		TOTALES					
	H.	M.	H.	M.	H.	M.	H.	M.	H.	M.	H.	M.	H.	M.				
Enf. generales	50	60	112	94	13	19	45	69	33	34	253	276				
" del sistema nervioso	5	3	1	4	2	..	11	3	9	5	28	15				
" " ap. circulatorio	1	1	..	1	4	2	5	4				
" " ap. respiratorio	24	9	2	5	..	1	6	2	2	5	34	22				
" " ap. digestivo.	7	4	22	14	1	2	6	8	13	6	49	34				
" " ap. genito-urinario.	1	1	1	1				
Estado puerperal	2	..	10	12				
Enf. de la piel.	1	2				
Enf. de los órganos de locomoción.				
Vicios de conformación.				
Primera infancia	1	1	1	1				
Vejez				
Causas externas	1	2	1	15	2	6	24	3				
Mal definidas	21	9	12	17	3	2	24	17	31	25	91	70				
Nacidos muertos	9	6	9	6				
Totales.	119	92	149	135	21	29	107	113	99	77	495	446				

Defunciones ocurridas en el departamento de San Miguel

ENFERMEDADES	Edades													
	0 A 1 año		1 A 10 años		11 A 20 años		21 A 50 años		51 ETC. años		IGNORADA		TOTALES	
	H.	M.	H.	M.	H.	M.	H.	M.	H.	M.	H.	M.	H.	M.
Enf. generales.	176	160	353	307	75	83	178	216	115	113	.	.	897	879
" del sistema nervioso	3	6	4	1	2	1	6	9	12	10	.	.	27	27
" del ap. circulatorio	1	.	1	4	4	3	7	.	.	7	13
" " respiratorio	38	37	18	18	4	5	23	8	4	13	.	.	87	81
" " digestivo	71	76	146	98	5	16	33	25	18	17	.	.	273	232
" " genito-urinario	2	.	.	1	2	.	7	3	11	4
Estado puerperal.	8	11	19
Enf. de la piel	1	1	1	.	.	.	3	2	2	2	.	.	7	5
Enf. del ap. de locomoción	1	1	.
Vicios de conformación	8	11	8	11
Primera infancia	10	24
Vejez.	2	4	7	2	7	2	50	4	10	24	.	.	77	12
Causas externas	28	25	36	69	13	13	24	33	48	31	.	.	149	171
Mal definidas	25	8	25	8
Nacidos muertos.
Totales	355	328	565	497	108	129	328	315	223	217	.	.	1,579	1,486

Defunciones ocurridas en el departamento de Usulután

ENFERMEDADES	Edades														TOTALES	
	0 A 1 año		1 A 10 años		11 A 20 años		21 A 50 años		51 ETC. años		IGNORADA		TOTALES			
	H.	M.	H.	M.	H.	M.	H.	M.	H.	M.	H.	M.	H.	M.		
Enf. generales.	208	162	352	380	103	111	179	210	101	108			943	971		
" del sistema nervioso.	4	2	2	1	4	1	7	5	3	5			22	14		
" del ap. circulatorio							2	3	3	1			5	4		
" ap. respiratorio	37	19	22	18	4	3	15	16	7	6			85	62		
" ap. digestivo	31	24	84	63	9	13	17	14	19	10			160	124		
" ap. genito-urinario							2	2	1	2			3	4		
Estado puerperal							8	24	1	2				32		
Enf. de la piel	1		3	2			1	3	2	1				8		
Enf. del ap. de locomoción																
Vicios de conformación																
Primera infancia	55	48											55	48		
Vejez.									2	3			2	3		
Causas externas	3	1	3		13	2	36	8	6	1			61	12		
Mal definidas	40	35	64	52	24	15	45	38	33	21			206	161		
Nacidos muertos	11	6											11	6		
Totales.	390	297	532	516	157	157	304	321	177	158			1,560	1,449		

Defunciones ocurridas en el Departamento de Morazán

Edades

ENFERMEDADES	0 A 1 año		1 A 10 años		11 A 20 años		21 A 50 años		51 ETC. años		IGNORADA		TOTALES	
	H.	M.	H.	M.	H.	M.	H.	M.	H.	M.	H.	M.	H.	M.
Enf. generales	64	61	133	122	24	40	80	105	76	59	.	.	377	387
" del sistema nervioso	1	2	1	1	1	2	.	3	2	2	.	.	5	10
" ap. circulatorio.	1	2	1	1	.	.	2	3
" ap. respiratorio.	3	1	2	.	1	.	2	1	1	2	.	.	9	4
" ap. digestivo	6	1	8	7	.	2	7	8	7	6	.	.	28	24
" ap. genito urinario.	2	2
Estado puerperal	4	5
Enfermedades de la piel	1	1
" del ap. de locomoción
Vicios de conformación
Primera infancia	1	1
Vejez	1	.	.	.	1
Causas externas	1	3	1	10	1	18	1	1	.	.	.	32	4
Mal definidas	37	23	15	27	5	12	27	37	29	23	.	.	113	122
Nacidos muertos	7	2	7	2
Totales	118	92	162	158	41	58	135	163	118	94	.	.	574	565

Defunciones ocurridas en el Departamento de La Unión

ENFERMEDADES	Edades														TOTALES	
	0 A 1 año		1 A 10 años		11 A 20 años		21 A 50 años		51 ETC. años		IGNORADA		TOTALES			
	H.	M.	H.	M.	H.	M.	H.	M.	H.	M.	H.	M.	H.	M.		
Enf. generales	91	75	171	165	39	48	80	102	74	80	.	.	455	470		
" del sistema nervioso	1	.	4	.	.	1	4	5	1	4	.	.	10	10		
" " ap. circulatorio.	1	2	3	3	3	.	.	6	6		
" " ap. respiratorio	8	4	1	4	2	.	7	3	.	2	.	.	18	13		
" " ap. digestivo	17	16	35	29	2	.	11	12	9	7	.	.	74	64		
" " ap. genito urinario.	2	.	1	.	.	.	3		
Estado puerperal	4	4		
Enfermedades de la piel.	2	4		
" del ap. de locomoción.	1	1	1		
Vicios de conformación.	4	1	4	6		
Primera infancia.	3	6	.	.	3	6		
Vejez	1	.	5	.	9	3	11	1	2	2	.	.	28	6		
Causas externas	19	27	19	21	3	9	27	22	22	15	.	.	90	94		
Mal definidas	8	7	8	7		
Nacidos muertos		
Totales	151	130	235	219	55	61	144	154	116	120	.	.	701	684		

Mortalidad por disentería en la República, por departamentos y por meses, en 1915

DEPARTAMENTOS	ENERO		FEBRERO		MARZO		ABRIL		MAYO		JUNIO	
	H.	M.	H.	M.	H.	M.	H.	M.	H.	M.	H.	M.
Santa Ana	8	7	4	5	7	5	3	2	1	4	8	6
Ahuachapán	8	4	5	10	9	15	9	4	7	4	6	5
Sonsonate	18	14	5	12	15	6	16	18	14	14	14	19
La Libertad	11	10	26	17	22	17	15	19	13	18	14	7
San Salvador	9	13	22	10	12	10	15	3	10	22	21	13
Chalatenango	2	1	.	2	1	1	1	1	.	1	1	.
Cuscatlán	5	4	8	4	3	2	1	.	4	4	9	6
La Paz	10	8	10	8	4	5	2	6	1	3	5	5
San Vicente	1	2	6	3	1	1	.	2	2	2	2	1
Cabañas	1	2	.	.	1	3	1	.
San Miguel	2	1	4	3	2	.	1	2	3	.	3	3
Usulután	1	1	12	1	3	8	4	3	5	1	6	4
Morazán	2	.	.	.	1	.
La Unión	2	2	1	.	.	1	.	.	.	1	1
Totales	76	69	104	76	82	70	70	61	60	77	92	70

DEPARTAMENTOS	JULIO		AGOSTO		SEPTIEMBRE		OCTUBRE		NOVIEMBRE		DICIEMBRE		TOTAL	
	H.	M.	H.	M.	H.	M.	H.	M.	H.	M.	H.	M.	H.	M.
	Santa Ana	16	11	16	16	16	23	37	37	35	30	28	29	179
Ahuachapán	19	17	17	16	24	11	15	13	22	13	9	9	150	121
Sonsonate	19	19	19	14	30	13	16	23	16	12	14	11	196	175
La Libertad	31	31	17	22	16	17	23	24	27	26	12	10	227	218
San Salvador	40	29	31	55	27	49	17	25	28	22	19	9	251	260
Chalatenango	5	3	7	5	4	4	21	23	36	21	14	10	92	72
Cuscatlán	7	18	19	23	19	21	29	17	23	9	13	7	140	115
La Paz	12	4	12	15	22	20	24	10	22	20	13	11	137	115
San Vicente	2	3	6	5	7	.	7	2	4	3	3	3	41	27
Cabañas	1	.	6	4	4	2	13	17	14	13	8	7	49	48
San Miguel	6	2	17	14	6	6	8	2	6	9	7	7	65	49
Usulután	8	14	19	23	15	16	3	3	10	7	7	10	93	91
Morazán	.	1	2	2	.	1	1	.	6	4
La Unión	.	1	4	.	7	2	2	1	1	1	.	1	26	12
Totales.	172	153	190	212	197	184	217	199	244	187	148	124	1,652	1,452

Mortalidad por disentería en la República, clasificada por edades, en 1915

DEPARTAMENTOS	Edades														TOTALES	
	0 A 1 año		1 A 10 años		11 A 20 años		21 A 50 años		51 ETC. años		IGNORADA		H.	M.		
	H.	M.	H.	M.	H.	M.	H.	M.	H.	M.	H.	M.	H.	M.		
Santa Ana	18	15	79	95	20	9	39	30	23	26	.	.	179	175		
Ahuachapán	8	9	73	55	14	12	33	30	21	15	1	.	150	121		
Sonsonate	21	11	80	74	17	15	50	46	28	29	.	.	196	175		
La Libertad	47	31	96	113	13	11	45	31	26	32	.	.	227	218		
San Salvador	24	29	117	116	20	22	46	47	44	46	.	.	251	260		
Chalatenango	21	16	45	38	4	.	8	10	14	8	.	.	92	72		
Cuscatlán	12	12	72	56	16	8	16	20	24	19	.	.	140	115		
La Paz	17	22	65	48	9	3	26	21	20	21	.	.	137	115		
San Vicente	3	2	24	16	1	.	6	3	7	6	.	.	41	27		
Cabañas	7	6	34	28	1	3	5	5	2	6	.	.	49	48		
San Miguel	10	9	29	20	4	3	12	7	10	10	.	.	65	49		
Usulután	13	5	28	36	13	13	21	31	18	6	.	.	93	91		
Morazán	4	1	2	1	.	.	.	2	.	.	6	4		
La Unión	3	.	14	7	2	2	4	1	3	.	.	.	26	12		
Totales	204	167	760	703	136	102	311	282	240	228	1	.	1,652	1,482		

Matrimonios por Departamentos y por meses, en 1915

DEPARTAMENTOS	Enero	Febrero	Marzo	Abril	Mayo	Junio	Julio	Agosto	Septiembre	Octubre	Noviembre	Diciembre	TOTALES
Santa Ana	50	122	66	65	59	25	20	6	16	23	16	15	483
Ahuachapán	10	21	19	37	126	34	17	10	4	7	16	21	322
Sonsonate	24	24	20	21	15	17	11	12	8	10	18	6	186
La Libertad	47	66	15	42	31	11	14	5	7	18	22	10	288
San Salvador	57	62	24	52	40	32	29	32	39	27	32	29	455
Chalatenango	66	44	11	34	39	24	25	17	9	18	72	114	473
Cuscatlán	35	37	17	62	40	23	26	16	21	18	22	13	330
La Paz	17	26	16	33	27	21	18	11	17	19	9	12	226
San Vicente	25	30	12	27	25	13	8	10	9	19	14	8	200
Cabañas	34	30	39	32	22	10	10	7	16	22	38	13	273
San Miguel	27	36	18	47	26	14	17	9	9	9	14	15	241
Usulután	24	19	14	36	27	12	7	9	6	4	16	8	182
Morazán	10	18	10	14	17	5	6	13	6	9	15	13	136
La Unión	17	5	3	9	9	7	5	6	8	7	10	5	91
Totales	443	540	284	511	503	248	213	163	175	210	314	282	3,886

MATRIMONIOS clasificados por edades durante el año de 1915.

EIDADES	SANTA ANA		AHUACHA-PÁN		SONSONATE		LA LIBERTAD		SAN SALVADOR		CHALATE-NANGO		CUSCATLÁN		LA PAZ	
	H.	M.	H.	M.	H.	M.	H.	M.	H.	M.	H.	M.	H.	M.	H.	M.
Menores de 15 años	..	5	..	6	..	8	..	11	1	8	..	2	..	4	..	4
De 15 a 17 "	7	10	7	60	10	61	2	44	8	66	12	109	10	61	1	51
" 18 " 20 "	33	87	32	54	49	52	25	78	59	138	79	136	58	103	28	61
" 21 " 25 "	120	119	93	63	56	37	98	84	164	148	142	99	122	89	90	72
" 26 " 30 "	96	60	58	58	37	12	78	31	105	49	87	50	79	43	56	21
" 31 " 35 "	78	59	49	30	12	9	32	13	54	22	53	19	28	13	28	4
" 36 " 40 "	72	40	40	29	11	3	28	14	36	14	41	40	12	6	14	9
" 41 " 45 "	41	23	18	9	5	2	14	6	16	4	28	9	9	8	5	1
" 46 " 50 "	21	16	10	5	3	1	2	6	3	..	22	7	7	3	3	3
" 51 " 55 "	4	1	8	5	1	1	3	..	4	2	3	1	2
" 56 " 60 "	9	2	3	1	1	..	4	1	3	2	4	..	1	..	1	..
" más de 60 "	2	1	4	2	1	..	2	..	2	2	2	1	2
Totales . . .	483	483	322	322	186	186	288	288	455	455	473	473	330	330	226	226

EIDADES	SAN VICENTE		CABAÑAS		SAN MIGUEL		USulután		MORAZÁN		LA UNIÓN		TOTALES	
	H.	M.	H.	M.	H.	M.	H.	M.	H.	M.	H.	M.	H.	M.
Menores de 15 años	1	7	8	2	3	3	3	3	3	3	3	3	3	3
De 15 a 17 "	2	37	4	50	2	26	2	26	2	26	2	26	2	26
" 18 " 20 "	22	69	30	73	16	55	16	55	22	44	19	25	19	25
" 21 " 25 "	81	49	91	65	65	55	65	55	68	41	35	23	35	23
" 26 " 30 "	43	19	65	25	42	29	42	29	26	7	13	5	13	5
" 31 " 35 "	20	8	18	13	22	4	22	4	7	4	8	7	8	7
" 36 " 40 "	15	10	14	2	17	5	17	5	6	2	4	..	4	..
" 41 " 45 "	7	6	13	4	10	3	10	3	2	..	3	..	3	..
" 46 " 50 "	7	1	4	1	6	1	6	1	2	..	2	..	2	..
" 51 " 55 "	1	2	2	2	2	1	..	1	..
" 56 " 60 "	1	..	1
" más de 60 "	1	..	1
Totales . . .	200	200	241	241	182	182	182	182	136	136	91	91	3,886	3,886

**Matrimonios clasificados por Estado Civil anterior, Nacionalidad e Instrucción de los
casados en el año de 1915.**

DEPARTAMENTOS	Solteros		Viudos		Divorciados		Salvado- reños		Centro- americanos		Extranje- ros		Supieron firmar		No supieron firmar	
	H.	M.	H.	M.	H.	M.	H.	M.	H.	M.	H.	M.	H.	M.	H.	M.
Santa Ana	468	477	15	6	471	479	9	4	3	..	198	101	285	382
Ahuachapán	318	320	4	2	320	321	..	1	2	..	88	49	234	273
Sonsonate	181	184	5	2	184	186	2	71	45	115	141
La Libertad	267	283	21	5	283	287	4	..	1	1	132	85	156	203
San Salvador	434	447	16	7	5	1	425	441	10	5	20	9	260	189	195	266
Chalatenango	434	458	38	15	1	..	471	471	2	2	96	134	377	339
Cuscatlán	310	322	19	8	1	..	330	330	107	54	223	276
La Paz	207	222	18	4	1	..	226	226	88	58	138	168
San Vicente	190	199	10	1	200	200	77	54	123	146
Cabañas	260	269	13	4	273	273	55	34	218	239
San Miguel	230	240	11	1	239	240	2	1	107	52	134	189
Usulután	179	181	2	1	1	..	178	180	4	2	99	83	83	99
Morazán	131	136	4	..	1	..	136	136	45	26	91	110
La Unión	89	90	2	1	90	89	..	2	1	..	37	26	54	65
Totales	3,698	3,828	178	57	10	1	3,826	3,859	33	17	27	10	1,460	990	2,426	2,896

SEGUNDA PARTE

VIDA ECONOMICA

PRODUCCIÓN AGRÍCOLA

Cosecha de café en la República. — 1914 - 1915

(En quintales de 46 kilogramos)

DEPARTAMENTOS	NUMERO DE QUINTALES CO- SECHADOS
Santa Ana.	128,880
Ahuachapán.	81,374
Sonsonate	55,734
La Libertad	141,744
San Salvador	24,801
Chalatenango	887
Cuscatlán	4,890
La Paz	87,886
San Vicente.	7,530
Cabañas	2,863
San Miguel	48,617
Usulután.	180,710
Morazán.	4,047
La Unión	110
Totales	770,073

NOTA.—La superficie total cultivada, según informes, es de 55,952 hectáreas

Cosecha ordinaria de maíz en 1915

(De Mayo a Agosto)

DEPARTAMENTOS	NUMERO DE HECTOLITROS COSECHADOS
Santa Ana.	252,237
Ahuachapán.	65,702
Sonsonate.	51,113
La Libertad.	165,316
San Salvador.	121,332
Chalatenango.	121,865
Cuscatlán.	35,535
La Paz.	99,697
San Vicente.	99,699
Cabañas.	228,745
San Miguel.	78,693
Usulután.	63,429
Morazán.	22,823
La Unión.	11,413
Total	1.417,599

NOTAS.—1.417,599 hectolitros equivalen a 536,965 fanegas de 24 medios almudes (2,64 hectolitros componen una fanega). La cosecha llamada de verano (noviembre de 1915 a febrero de 1916), se publicará en el Anuario de 1916. La superficie cultivada de maíz en la cosecha ordinaria del año, fue de 89,020 hectáreas.

Cosecha de azúcar - 1914-1915*En quintales de 46 kilogramos*

DEPARTAMENTOS	AZUCAR	PANELA
Santa Ana.	41,126	21,796
Ahuachapán,	4,026	3,631
Sonsonate.	8,500	.
La Libertad.	36,690	5,200
San Salvador.	64,405	1,587
Chalatenango.	2,796	5,014
Cuscatlán.	7,548	.
La Paz.	1,850	9,356
San Vicente.. . . .	25,910	.
Cabañas.	6,057	7,418
San Miguel.	411	.
Usulután.
Morazán.	12,902
La Unión.
Totales.	199,319	66,904

La superficie cultivada de caña de azúcar en la República, fue de 8.560 hectáreas.

Cosecha de arroz, en quintales de 46 kilogramos—1915

DEPARTAMENTOS	QUINTALES COSECHADOS
Santa Ana	46,058
Ahuachapán	17,923
Sonsonate	12,204
La Libertad	44,756
San Salvador	52,171
Chalatenango	76,242
Cuscatlán	7,672
La Paz	44,527
San Vicente	51,147
Cabañas	24,970
San Miguel	14,115
Usulután	3,331
Morazán	2,403
La Unión	2,204
Totales	399,723

NOTA.—La superficie total cultivada, según informes, es de 16,492 hectáreas.

Cosecha de frijoles, en fanega de 2.64 hectolitros ~ 1915

DEPARTAMENTOS	FANEGAS COSECHADAS
Santa Ana	7,270
Ahuachapán	1,941
Sonsonate	1,350
La Libertad	2,658
San Salvador	4,688
Chalatenango	2,425
Cuscatlán	1,970
La Paz	778
San Vicente	1,112
Cabañas	407
San Miguel	747
Usulután	1,035
Morazán	843
La Unión	3
Totales	25,292

NOTA.—La superficie total cultivada, según informes, es de 10,676 hectáreas.

GANADERIA -- 1915

Consumo de ganado : -- Resumen por Departamentos

DEPARTAMENTOS	NOVILLOS		BUEYES		VACAS		CARNEROS		CABROS		CERDOS		TOTALES	
	No.	Valor	No.	Valor	No.	Valor	No.	Valor	No.	Valor	No.	Valor	No.	V. en plata
Santa Ana	2,315	\$ 86,587	1,134	\$ 63,246	3,381	\$ 116,938	312	\$ 2,498	401	\$ 2,536	2,522	\$ 254,602		\$ 525,907
Ahuachapán	1,151	53,593	586	32,804	1,786	75,642					3,516	64,823		226,862
Sonsonate	3,482	155,923	1,317	77,229	2,887	112,448	1		1		7,115	86,206		431,818
La Libertad	2,087	76,703	2,000	91,566	2,526	110,036			181	2,735	9,218	141,066		412,106
San Salvador	6,427	292,756	5,504	274,496	4,955	179,759	39	206	245	1,243	22,039	567,716		1,316,176
Chalatenango	745	18,065	260	8,255	429	11,372					2,741	38,159		75,851
Cuscatlán	413	12,693	1,669	52,280	2,234	69,501			4	34	4,301	62,659		197,167
San Vicente	422	12,698	683	27,215	805	25,139			1	10	4,518	58,418		123,495
La Paz	662	20,605	1,467	52,537	1,377	40,929	28	832			6,886	127,382		242,280
Cabañas	264	7,278	412	13,606	336	8,978			5	117	1,886	25,315		55,294
Usulután	1,302	28,999	2,352	72,381	1,330	40,016	66	1,412			7,555	105,161		247,969
Morazán	2,217	47,920	344	11,072	421	9,891					1,825	27,908		96,791
La Unión	1,411	27,019	183	4,893	905	20,624	17	356	7	190	1,724	15,048		67,130
San Miguel	2,370	56,745	1,422	41,158	2,267	57,576			2	20	9,382	79,942		235,441
Totales	25,278	\$ 897,584	19,333	\$ 822,733	25,879	\$ 868,349	463	\$ 5,310	847	\$ 6,891	89,462	\$ 1,653,420		\$ 4,254,287

Resumen del consumo de ganado habido en la República en los meses del año de 1916

MESES	NOVILLOS		BUEYES		VACAS		CARNEROS		CABROS		CERDOS		TOTALES
	Núm.	Valor	Núm.	Valor	Núm.	Valor	Núm.	Valor	Núm.	Valor	Núm.	Valor	
Enero.....	2,412	\$ 77,746	210	\$ 81,264	2,554	\$ 82,930	41	\$ 320	35	\$ 253	9,162	\$ 180,127	\$ 422,640
Febrero.....	2,269	80,063	1,665	67,384	2,045	65,578	38	360	177	3,065	9,123	163,633	380,083
Marzo.....	1,913	71,392	1,455	58,127	1,936	62,915	37	293	43	289	10,531	176,521	369,537
Abril.....	1,544	69,247	1,317	52,246	1,996	66,070	20	304	54	187	9,606	149,162	337,216
Mayo.....	2,217	71,987	1,039	42,700	1,919	63,890	17	99	71	402	8,361	138,657	317,735
Junio.....	2,468	73,557	1,669	40,996	1,867	59,429	65	971	80	405	6,652	121,587	296,945
Julio.....	2,147	77,010	1,252	51,045	1,127	73,914	85	1,341	82	697	5,669	114,339	318,346
Agosto.....	2,269	84,509	1,816	78,725	1,994	72,164	22	165	64	368	4,196	85,901	321,832
Septiembre.....	2,127	75,060	3,051	93,558	2,226	76,860	21	264	76	544	5,286	110,733	357,019
Octubre.....	2,164	75,102	2,145	96,467	2,509	87,800	47	435	46	310	6,764	125,575	385,689
Noviembre.....	2,030	80,338	1,826	79,500	3,329	78,002	52	531	81	205	7,276	143,803	382,379
Diciembre.....	1,718	61,573	1,888	80,721	2,377	78,797	18	227	38	166	6,856	143,382	364,866
Totales.....	25,278	\$ 897,584	19,333	\$ 822,733	25,879	\$ 868,349	463	\$ 5,310	847	\$ 6,891	89,482	\$ 1,653,420	\$ 4,254,287

COMERCIO
Precio de la fanega de frijoles en

Departamentos	1 de Enero		1 de Febr.		1 de Marzo	
		15 "		15 "		15 "
Santa Ana	\$ 25.00	\$ 45.00	\$ 63.00	\$ 67.50	\$ 66.00	
Ahuachapán	45.00	44.00	45.00	90.00	69.00	
Sonsonate	72.00	72.00	72.00	72.00	120.00	
La Libertad	60.00	88.00	88.00	90.00	90.00	
San Salvador	66.00	86.00	90.00	90.00	80.00	
Chalatenango	42.00	48.00	60.00	72.00	84.00	
Cuscatlán	48.00	48.00	38.00	38.00	87.00	
La Paz	60.00	60.00	60.00	60.00	60.00	
San Vicente	48.00	48.00	68.00	96.00	79.00	
Cabañas	72.00	72.00	72.00	60.00	72.00	
San Miguel	132.00	132.00	144.00	144.00	144.00	
Usulután	96.00	144.00	120.00	120.00	120.00	
Morazán	81.00	81.00	125.00	135.00	108.00	
La Unión	108.00	120.00	144.00	120.00	120.00	

	1 de Julio		1 de Agosto		1 de Stbre.	
		15 "		15 "		15 "
Santa Ana	\$ 58.00	\$ 54.00	\$ 68.00	\$ 63.00	\$ 36.00	
Ahuachapán	81.00	81.00	68.00	65.50	63.00	
Sonsonate	120.00	108.00	108.00	114.00	108.00	
La Libertad	96.00	90.00	84.00	84.00	84.00	
San Salvador	95.00	90.00	84.00	84.00	72.00	
Chalatenango	72.00	72.00	72.00	72.00	72.00	
Cuscatlán	84.00	48.00	72.00	84.00	99.00	
La Paz	108.00	96.00	96.00	96.00	92.00	
San Vicente	96.00	96.00	96.00	48.00	60.00	
Cabañas	96.00	96.00	96.00	74.00	108.00	
San Miguel	144.00	144.00	68.00	72.00	72.00	
Usulután	144.00	144.00	144.00	96.00	108.00	
Morazán	124.00	126.00	166.00	139.00	139.00	
La Unión	144.00	144.00	99.00	144.00	144.00	

NOTA . — Se refiere a la fanega

INTERIOR
las cabeceras departamentales

	15 de Marzo	1 de Abril	15 " "	1 de Mayo	15 " "	1 de Junio	15 " "
\$ 66.00	\$ 68.00	\$ 54.00	\$ 54.00	\$ 54.00	\$ 54.00	\$ 55.00	\$ 54.00
63.00	54.00	54.00	54.00	54.00	54.00	67.50	72.00
120.00	108.00	108.00	108.00	72.00	96.00	108.00	108.00
110.00	110.00	96.00	96.00	96.00	96.00	108.00	105.00
96.00	94.00	96.00	80.00	96.00	96.00	96.00	108.00
72.00	72.00	96.00	84.00	72.00	72.00	72.00	62.00
96.00	96.00	96.00	96.00	96.00	96.00	96.00	96.00
96.00	96.00	96.00	120.00	108.00	120.00	120.00	120.00
96.00	98.00	82.00	82.00	84.00	96.00	96.00	96.00
96.00	96.00	96.00	96.00	58.00	96.00	96.00	96.00
144.00	144.00	144.00	144.00	144.00	144.00	144.00	144.00
144.00	144.00	144.00	144.00	144.00	144.00	144.00	144.00
135.00	122.00	135.00	108.00	135.00	135.00	135.00	121.50
93.00	144.00	132.00	96.00	144.00	144.00	144.00	180.00

	15 de Stbre.	1 de Otbre.	15 " "	1 de Nbre.	15 " "	1 de Dicbre.	15 " "
\$ 90.00	\$ 80.00	\$ 76.00	\$ 45.00	\$ 45.00	\$ 50.00	\$ 37.00	
63.00	62.00	64.00	54.00	54.00	49.00	49.00	
108.00	101.00	120.00	96.00	108.00	54.00	48.00	
96.00	102.00	102.00	84.00	84.00	60.00	60.00	
96.00	96.00	100.00	96.00	32.00	32.00	46.00	
60.00	72.00	72.00	72.00	50.00	50.00	50.00	
80.00	100.00	100.00	54.00	53.00	60.00	58.00	
96.00	120.00	108.00	72.00	36.00	60.00	36.00	
72.00	96.00	96.00	96.00	54.00	48.00	36.00	
120.00	120.00	120.00	72.00	48.00	48.00	36.00	
72.00	72.00	106.00	108.00	72.00	72.00	48.00	
108.00	100.00	96.00	144.00	120.00	96.00	72.00	
121.00	121.00	62.00	81.00	54.00	54.00	54.00	
88.00	144.00	144.00	81.00	120.00	120.00	45.00	

de 24 medios almudes.

Precio del quintal de arroz en

Departamentos	1 de Enero	15 " "	1 de Fbro.	15 " "	1 de Marzo.
Santa Ana.	\$ 6.00	\$ 6.00	\$ 7.00	\$ 6.00	\$ 9.00
Ahuachapán.	6.00	6.00	5.00	10.00	11.00
Sonsonate	7.00	6.00	8.00	10.00	12.00
La Libertad.	7.00	9.00	9.00	9.00	9.00
San Salvador.	7.00	6.50	7.00	7.00	8.00
Chalatenango	6.00	6.00	6.00	9.00	9.00
Cuscatlán.	8.00	8.00	8.00	8.00	12.00
La Paz.	6.00	6.00	6.00	8.00	7.00
San Vicente.	6.00	7.00	7.00	7.00	8.00
Cabañas	6.00	6.00	3.00	6.00	5.00
San Miguel.	9.00	9.00	11.00	11.00	12.00
Usulután.	6.00	6.00	10.00	10.00	10.00
Morazán.	18.00	18.00	18.00	14.00	14.00
La Unión.	10.00	9.00	12.00	14.00	14.00

	1 de Julio	15 " "	1 de Agosto	15 " "	1 de Stbre.
Santa Ana	\$ 10.00	\$ 8.00	\$ 9.00	\$ 11.00	\$ 11.50
Ahuachapán.	12.00	10.00	11.00	11.00	11.00
Sonsonate	12.00	12.00	10.00	9.00	10.00
La Libertad	12.00	10.00	9.00	12.00	12.00
San Salvador.	12.00	10.00	10.00	12.00	9.00
Chalatenango	12.00	12.00	12.00	18.00	12.00
Cuscatlán	12.00	12.00	12.00	12.00	8.00
La Paz.	12.00	9.00	8.00	9.00	8.00
San Vicente.	13.50	10.00	9.00	7.00	8.00
Cabañas	6.00	6.00	6.00	6.00	6.00
San Miguel	22.00	16.00	10.00	10.00	12.00
Usulután	18.00	15.00	12.00	18.00	18.00
Morazán.	24.00	28.00	25.00	18.00	18.00
La Unión	20.00	20.00	15.00	12.00	12.00

las cabeceras departamentales

15 de Marzo	1 de Abril	15 " "	1 de Mayo	15 " "	1 de Junio	15 " "
9.00	9.00	9.00	9.00	9.00	12.00	12.00
12.00	10.00	9.00	12.00	12.00	12.00	12.00
9.00	9.00	9.00	10.00	10.00	11.00	10.00
9.00	10.00	10.00	10.00	11.00	10.00	12.50
10.00	9.00	9.00	9.00	11.00	10.50	14.00
9.90	9.00	9.00	8.00	9.00	12.62	10.50
12.00	9.00	9.00	10.00	9.00	9.00	12.00
8.00	9.00	8.00	9.00	9.00	12.50	12.00
8.00	9.00	9.00	9.00	9.00	10.00	14.00
6.00	6.00	6.00	9.00	9.00	9.00	3.00
12.00	12.00	12.00	12.00	16.00	16.00	20.00
11.00	15.00	15.00	15.00	15.00	16.00	18.00
18.00	18.00	18.00	18.00	18.00	18.00	24.00
12.00	12.00	12.00	13.00	15.00	15.00	15.00

15 de Sibre.	1 de Otobre.	15 " "	1 de Nbre.	15 " "	1 de Dbre.	15 " "
11.00	11.00	12.00	9.00	9.00	5.00	5.00
11.00	10.00	11.00	5.00	6.00	4.00	4.00
10.00	10.00	10.00	6.00	10.00	6.00	7.00
12.00	11.00	12.00	10.00	9.00	7.00	9.00
9.00	10.00	9.00	9.00	5.00	5.00	6.00
12.00	12.00	12.00	9.00	6.00	6.00	5.00
12.00	12.00	12.00	12.00	6.00	8.00	12.00
9.00	8.00	8.00	6.00	6.00	12.00	12.00
9.00	9.00	7.00	7.00	5.00	4.09	6.00
6.00	8.00	8.00	6.00	6.25	6.00	5.00
14.00	12.00	10.00	10.00	8.00	8.00	5.00
12.00	12.00	12.00	5.00	5.00	5.00	6.00
12.00	12.00	18.00	15.50	6.00	6.00	6.00
9.00	11.00	12.00	6.00	11.25	11.00	6.00

Precio del maíz en las

Departamentos	1 de Enero		15 "		1 de Fbro.		15 "		1 de Marzo	
Santa Ana	\$	10.00	\$	22.00	\$	21.00	\$	25.00	\$	18.00
Ahuachapán		34.00		52.00		52.00		76.00		63.00
Sonsonate		24.00		25.00		36.00		36.00		48.00
La Libertad		24.00		26.00		30.00		30.00		30.00
San Salvador		24.00		26.00		30.00		30.00		29.00
Chalatenango		24.00		24.00		30.00		30.00		33.00
Cuscatlán		30.00		30.00		32.00		30.00		28.00
La Paz		24.00		24.00		24.00		24.00		24.00
San Vicente		21.00		20.00		27.00		27.00		28.00
Cabañas		24.00		24.00		24.00		30.00		30.00
San Miguel		48.00		48.00		48.00		48.00		48.00
Usulután		48.00		40.00		30.00		30.00		36.00
Morazán		60.00		60.00		48.00		48.00		48.00
La Unión		48.00		60.00		48.00		46.00		48.00

	1 de Julio		15 "		1 de Agosto		15 "		1 de Stbre.	
Santa Ana	\$	40.00	\$	32.00	\$	24.00	\$	22.00	\$	20.00
Ahuachapán		58.00		86.00		51.00		47.00		47.00
Sonsonate		72.00		60.00		54.00		42.00		18.00
La Libertad		45.00		36.00		30.00		24.00		21.00
San Salvador		58.00		29.00		36.00		24.00		20.00
Chalatenango		30.00		36.00		36.00		20.00		20.00
Cuscatlán		60.00		42.00		48.00		28.00		24.00
La Paz		42.00		30.00		42.00		30.00		24.00
San Vicente		42.00		42.00		18.00		14.00		15.00
Cabañas		48.00		48.00		30.00		24.00		24.00
San Miguel		90.00		72.00		72.00		60.00		12.00
Usulután		108.00		108.00		84.00		72.00		18.00
Morazán		60.00		78.88		62.00		56.00		56.00
La Unión		72.00		72.00		70.00		24.00		18.00

NOTA.—Se refiere a a fanega de maíz

cabeceras departamentales

	15 de Marzo	1 de Abril	15 " "	1 de Mayo	15 " "	1 de Junio	15 " "
\$	66.00	\$ 40.00	\$ 48.00	\$ 45.00	\$ 44.00	\$ 44.00	\$ 42.00
	69.00	69.75	68.00	68.75	86.00	100.00	68.75
	54.00	54.00	68.00	54.00	60.00	75.00	75.00
	39.00	39.00	42.00	84.00	54.00	48.00	60.00
	36.00	35.00	38.08	42.00	45.00	50.00	52.00
	36.00	30.00	36.00	30.00	36.00	36.00	36.00
	34.00	36.00	38.00	66.00	46.00	50.00	48.00
	27.00	27.00	27.00	30.00	24.00	48.00	48.00
	27.00	27.00	36.00	36.00	48.00	58.00	48.00
	36.00	30.00	46.00	48.00	48.00	48.00	42.00
	48.00	48.00	53.00	68.00	70.00	84.00	90.00
	48.00	48.00	48.00	66.00	84.00	96.00	108.00
	60.00	60.00	60.00	72.00	62.00	66.00	60.00
	60.00	72.00	60.00	60.00	72.00	62.00	84.00

	15 de Sibre.	1 de Octubre.	15 " "	1 de Nbre.	15 " "	1 de Dbre.	15 " "
\$	16.00	\$ 16.00	\$ 18.00	\$ 20.00	\$ 18.00	\$ 16.00	\$ 12.00
	40.00	27.00	13.00	27.00	27.00	27.00	27.00
	24.00	24.00	28.00	28.00	36.00	30.00	30.00
	15.00	15.00	18.00	18.00	18.00	18.00	18.00
	15.00	15.00	16.00	16.00	18.00	18.00	14.00
	20.00	20.00	16.00	16.00	20.00	20.00	20.00
	30.00	12.00	16.00	16.00	18.00	18.00	16.00
	18.00	6.00	6.00	12.00	9.00	12.00	10.00
	15.00	12.00	12.00	12.00	12.00	12.00	12.00
	18.00	15.00	15.00	18.00	18.00	8.00	18.00
	12.00	12.00	12.00	13.00	12.00	12.00	12.00
	24.00	24.00	6.00	12.00	9.00	13.00	12.00
	18.00	18.00	12.00	9.00	13.00	12.00	6.00
	18.00	24.00	12.00	18.00	15.00	15.00	18.00

desgranado, de 24 medios almudes.

COMERCIO**RESUMEN DE IMPORTACION POR LAS ADUA**

MESES	ACAJUTLA		LA LIBERTAD	
	KILOS	VALORES	KILOS	VALORES
Enero.....	1.334,474	168,934.23	386,740	43,719.73
Febrero.....	1.175,160	156,288.82	110,645	24,354.75
Marzo.....	1.711,237	166,220.05	280,638	50,170.36
Abril.....	1.658,238	216,108.29	199,553	49,195.37
Mayo.....	2.332,760	182,293.78	294,499	46,569.82
Junio.....	1.941,000	202,132.59	194,997	48,956.43
Julio.....	2.103,868	203,356.56	198,642	49,140.03
Agosto.....	1.363,787	173,584.35	151,836	50,675.78
Septiembre.....	1.334,137	200,546.60	138,597	37,153.82
Octubre.....	1.435,341	171,047.93	118,873	34,006.33
Noviembre.....	1.662,473	238,100.23	191,726	31,028.14
Diciembre.....	1.683,219	209,596.83	329,693	103,688.18
	19.735,694	2.288,210.26	2.596,439	568,658.76

NOTA:—La importación por fardos

EXTERIOR

NAS DE LA REPUBLICA.—EL SALVADOR 1915

LA UNIÓN		EL TRIUNFO		TOTALES	
KILOS	VALORES	KILOS	VALORES	KILOS	VALORES
2.180,322	119,945.38	3.901,536	332,599.34
394,076	58,347.01	3,299	1,637.35	1.683,180	240,627.93
686,758	82,559.00	9,103	2,482.25	2.687,736	301,431.68
1.982,766	68,492.99	3.840,557	333,796.65
3.355,792	166,179.93	638	436.39	5.983,689	395,479.92
1.802,723	64,827.78	2,605	797.50	3.941,325	316,714.30
1.540,808	152,320.96	3.843,318	404,817.55
807,781	129,173.76	2.323,404	353,433.89
1.345,558	61,661.80	2.818,292	299,362.22
1.974,732	84,821.33	3.528,946	289,875.59
732,266	67,523.99	2.586,465	336,652.36
522,557	104,090.78	2.535,469	417,375.79
17.326,139	1.159,944.71	15,645	5,353.49	39.673,917	4.022,167.22

pcstales no está incluida en estos datos.

VALORES ABSOLUTOS DE LA IMPORTACION,
EN 1914 Y 1915

PROCEDENCIA	1914	1915
	Valor en pesos oro	Valor en oro
De Alemania	\$ 484,795.77	\$ 40,038.30
„ Austria	18,095.15	2,213.31
„ Bélgica	138,384.00	10,238.56
„ Brasil	28.25	
„ Colombia	3,633.60	
„ Costa Rica	14,576.76	
„ Cuba	558.96	6,689.42
„ China	48,103.85	24,216.94
„ Dinamarca	6,536.10	16,989.04
„ Ecuador	1,051.16	4,543.20
„ Estados Unidos	2,027,731.84	2,474,280.88
„ España	106,580.85	69,168.81
„ Francia	298,285.22	131,983.45
„ Gran Bretaña	1,283,635.86	966,938.63
„ Guatemala	1,449.53	
„ Holanda	79,901.05	58,544.55
„ Honduras	2,500.00	
„ Italia	234,262.66	113,973.52
„ Japón	97,412.55	56,038.39
„ México	29,787.45	9,744.30
„ Noruega	4,011.27	1,238.27
„ Nicaragua	33,903.13	
„ Panamá	125.00	6,671.20
„ Portugal	5,098.48	2,087.03
„ Rusia	435.66	27.05
„ Suecia	22,378.46	21,316.95
„ Suiza	14,202.53	5,113.89
„ Turquía	83.87	4.06
„ Arabia		11.37
„ Persia		23.75
„ Perú		72.35
	\$ 4,958,624.01	\$ 4,022,167.22

IMPORTACION POR NACIONES EN 1915

PAISES	KILOS	PESOS ORO
1 Alemania	311,821	40,038.30
2 Arabia	46	11.37
3 Austria	15,396	2,213.31
4 Bélgica	79,405	10,238.56
5 Costa Rica	192,930	
6 Cuba	52,123	6,689.42
7 China	36,342	24,216.94
8 Dinamarca	267,809	16,989.04
9 Ecuador	509	4,543.20
10 España	213,136	69,168.81
11 Estados Unidos	33,129,205	2,474,280.88
12 Francia	242,851	131,983.45
13 Gran Bretaña	3,607,912	966,938.63
14 Guatemala	6,101	
15 Holanda	460,329	58,544.55
16 Honduras	47,483	
17 Italia	265,852	113,973.52
18 Japón	23,962	56,038.39
19 México	37,566	9,744.30
20 Nicaragua	83,163	
21 Noruega	7,420	1,238.27
22 Panamá	303,304	6,671.20
23 Persia	136	23.75
24 Perú	165	72.35
25 Portugal	5,702	2,087.03
26 Rusia	32	27.05
27 Suecia	263,021	21,316.95
28 Suiza	20,183	5,113.89
29 Turquía	13	4.06
	39,673.917	4,022,167.22

IMPORTACION

DE MERCADERÍAS POR LAS ADUANAS DE LA REPÚBLICA EN 1915.

ARTÍCULOS	Peso en kilos	Valor en oro
ALEMANIA		
Aguas Minerales.....	1,046	\$ 114.60
<i>Algodón</i>		
Géneros estampados.....	9	111.75
Hilos.....	1,426	651.00
Manufacturado.....	670	930.00
Aluminio bruto.....	10	6.60
<i>Armas</i>		
Machetes.....	921	359.28
<i>Artículos</i>		
Escritorio.....	5,485	2,325.99
Tocador.....	158	155.31
Uso doméstico.....	9	8.75
<i>Bronce</i>		
Objetos.....	111	164.75
Calzado y artículos de zapatería.....	926	544.76
<i>Cartón</i>		
Pliegos.....	2,976	223.82
Manufacturado.....	239	152.75
Cereales.....	50	8.80
Cerveza.....	16,120	1,058.19
Cemento.....	96,185	1,329.25
Confitería.....	84	30.98
Conservas alimenticias.....	1,732	590.53
<i>Cristales</i>		
Espejos.....	1,075	101.36
Otros vidrios.....	12,838	2,151.14
Ebanistería.....	1,850	325.60
<i>Estaño</i>		
Manufacturado.....	222	99.19
<i>Farmacia</i>		
Artículos.....	1,629	495.56
Específicos.....	152	613.00
Medicinas corrientes.....	2,669	1,584.28
Productos químicos.....	7,637	2,442.79

	Peso en kilos	Valor en oro
<i>Ferretería</i>		
Clavos.....	1,635	\$ 296.60
Hierro en barras o planchas.....	11,720	285.67
Herramienta agrícola.....	807	113.23
Instrumentos para artes y oficios.....	528	252.75
Otros artículos.....	9,026	2,693.62
Fósforos.....	720	250.00
<i>Harina</i>		
Otras.....	112	16.00
Instrumentos de música.....	1,747	1,981.57
Juguetes.....	494	129.20
<i>Lana</i>		
Tejidos.....	70	96.60
<i>Libros</i>		
Blancos.....	1,239	304.88
Impresos.....	138	30.53
<i>Lino</i>		
Manufacturado.....	28	84.00
Licores y bebidas espirituosas.....	725	43.80
Loza y porcelana.....	52,632	6,184.24
<i>Madera</i>		
Artefactos.....	1,391	265.50
Corcho.....	102	40.45
<i>Maquinaria</i>		
Industrial.....	138	41.16
<i>Material</i>		
Fábrica cerveza.....	382	34.62
Escolar.....	690	88.50
Fotografía.....	2,105	667.06
Jabón y candelas.....	5,175	1,017.50
Imprenta.....	412	221.41
Mercería.....	318	259.00
Muebles.....	1,373	486.00
Objetos artísticos de salón.....	569	285.79
Perfumería fina.....	12	22.52
<i>Peletería</i>		
Cueros en artefactos.....	173	199.09
Cueros preparados.....	344	1,179.72
<i>Papel de</i>		
Cigarrillos.....	917	227.00
Empaque.....	419	28.00

	Peso en kilos	Valor en oro
Escribir.....	2,390	\$ 527.57
Imprenta.....	6,855	205.25
Otras clases.....	525	490.38
<i>Pintura en</i>		
Polvo.....	7,228	364.41
<i>Plomo</i>		
Artefactos.....	108	44.00
<i>Productos lácteos</i>		
Mantequilla.....	85	39.10
Relojes.....	274	143.13
<i>Seda</i>		
Manufacturada.....	16	41.25
<i>Sustancias alimenticias</i>		
Estimulantes, te, mate, etc.....	216	45.04
Vajilla.....	70	18.40
<i>Vinos</i>		
Blanco.....	608	114.25
Champaña.....	930	311.50
Generoso.....	40,034	3,786.38
Yeso.....	112	1.50
	311,821	\$ 40,038.30

ARABIA

<i>Artículos</i>		
Varios.....	46	\$ 11.37
	46	\$ 11.37

AUSTRIA

<i>Cristales</i>		
Otros artículos de vidrio.....	352	\$ 126.32
Juguetes.....	32	6.00
Loza y porcelana.....	758	120.00
Mercería.....	5	21.50
Muebles.....	43	8.40

	Peso en kilos	Valor en oro
<i>Papel de</i>		
Cigarrillos	5,009	\$ 1,361.35
Empaque	4,357	348.74
Escribir	725	81.00
Imprenta	3,935	140.00
	<u>15,396</u>	<u>\$ 2,213.31</u>
BÉLGICA		
Conservas alimenticias	84	\$ 10.65
<i>Cristales</i>		
Otros artículos de vidrio	771	247.71
<i>Lana</i>		
Tejidos	364	752.60
<i>Material</i>		
Construcción	72,667	8,784.74
Higiene	2,471	135.40
<i>Papel</i>		
Escribir	2,070	265.91
Imprenta	978	41.55
	<u>79,405</u>	<u>\$ 10,238.56</u>
COSTA RICA		
Aguas de olor	861	
Aguas Minerales	770	
<i>Artículos</i>		
Varios	198	
<i>Cacao</i>		
Grano	19,888	
Frijoles	164,372	
Maíz	6,653	
<i>Material</i>		
Eléctrico	18	
Muestras y anuncios	60	
<i>Sustancias alimenticias</i>		
Estimulantes, te, etc	110	
	<u>192,930</u>	
CUBA		
<i>Farmacia</i>		
Medicinas corrientes	258	\$ 954.35
Licores y bebidas espirituosas	51,626	5,146.44
<i>Tabaco</i>		
Elaborado	239	588.63
	<u>52,123</u>	<u>\$ 6,689.42</u>

	Peso en kilos	Valor en oro
CHINA		
<i>Aceites</i>		
Alimenticio	1,090	\$ 161.91
Máquina	4	1.00
Alfombras	2,112	230.99
<i>Algodón</i>		
Manufacturado	627	857.00
<i>Artículos</i>		
Escritorio	14	3.70
Varios	62	10.80
Tocador	6	8.00
Uso doméstico	28	31.89
Calzado y artículos de zapatería	221	115.39
Cereales	111	18.18
Confitería	5	1.00
Conservas alimenticias	1,868	761.44
<i>Cristal</i>		
Otros artículos de vidrio	215	35.00
Ebanistería	50	31.46
Especias	55	17.50
<i>Explosivos industriales</i>		
Petardos	9,995	2,398.45
<i>Farmacia</i>		
Medicinas corrientes	216	57.38
<i>Ferretería</i>		
Otros artículos	3	45.00
Frijoles	4,700	350.00
<i>Frutas</i>		
Secas y conservadas	1,001	167.26
Galletas	6,943	562.50
Juguetes	127	63.50
<i>Libros</i>		
Blancos	39	16.50
Licores y bebidas espirituosas	74	6.00
Loza y porcelana	169	38.20
<i>Madera</i>		
Artefactos	131	41.10
Mercería	45	23.90
<i>Peletería</i>		
Cueros en artefactos	11	36.50
<i>Papel de</i>		
Empaque	712	80.57
Escribir	52	9.70
Otras clases	85	15.00
<i>Pintura</i>		
Polvo	71	124.00

	Peso en kilos	Valor en oro
Plantas y semillas	80	\$ 54.10
<i>Plomo</i>		
Barras o planchas	61	15.50
<i>Seda</i>		
Hilo	887	7,251.05
Manufacturada	767	8,525.24
Tejidos	143	1,440.00
<i>Sustancias alimenticias</i>		
Estimulantes, te, mate, etc,	2,252	450.33
No conservadas	27	2.15
<i>Vinos</i>		
Generosos	1,283	157.75
	36,342	\$ 24,216.94

DINAMARCA

<i>Algodón</i>		
Manufacturado	154	\$ 203.96
<i>Artículos</i>		
Caucho	22	269.00
Escritorio	27	21.40
Varios	153	102.54
Calzado y artículos de zapatería	366	1,778.07
Cemento	81,275	677.00
Cerveza	60,944	2,277.27
Conservas alimenticias	170	36.62
<i>Cristal</i>		
Otros artículos de vidrio	2,534	220.00
Ebanistería	614	200.45
Especias	149	60.29
<i>Estaño</i>		
Manufacturado	76	19.00
<i>Farmacia</i>		
Productos químicos	753	2,716.40
<i>Ferretería</i>		
Instrumentos de artes y oficios	143	136.30
Otros artículos	1,436	430.60
Fósforos	10,300	1,821.15
Juguetes	101	62.67
<i>Madera</i>		
Corchos	1,475	628.00
<i>Maquinaria</i>		
Industrial	540	604.80
Minas	99,084	1,795.51
Mercería	332	283.87
Muestras y anuncios	26	
<i>Papel de</i>		
Cigarrillos	4,868	1,326.44

	Peso en kilos	Valor en oro
Tapiz	141	\$ 64.60
Otras clases	43	39.00
<i>Pintura</i>		
Preparada	455	186.70
<i>Productos lacteos</i>		
Mantequilla	1,327	709.90
<i>Tabaco</i>		
Rama	301	317.50
	267,809	\$ 16,989.04

ECUADOR

<i>Sombreros</i>		
Junco	509	\$ 4,543.20
	509	\$ 4,543.20

ESPAÑA

<i>Aceite</i>		
Alimenticio	5,987	\$ 1,632.80
<i>Algodón</i>		
Driles	4,478	3,405.80
Géneros blancos	84	98.00
Géneros estampados	794	861.20
Hilo	8,547	3,952.75
Lonas	134	125.40
Manufacturado	12,136	17,569.23
<i>Armas</i>		
Escopetas	123	136.40
<i>Artículos</i>		
Escritorio	202	52.00
Tocador	30	30.60
Uso doméstico	48	66.40
Varios	112	110.55
Zapatería y artículos de calzado	1,032	566.40
<i>Caña</i>		
Cuerdas	421	189.50
<i>Cartón</i>		
Pliegos	421	16.80
Manufacturado	35	18.80
Cereales	1,071	137.93
Confitería	73	60.20
Conservas alimenticias	6,314	1,541.10
<i>Cristal</i>		
Espejos y vidrios planos	19,400	1,524.90
Otros artículos de vidrio	2,012	472.00
Ebanistería	749	112.00
Especias	308	749.45

	Peso en kilos	Valor en oro
<i>Estaño</i>		
Manufacturado.....	47	\$ 29.00
<i>Farmacia</i>		
Específicos.....	50	35.50
Medicinas corrientes.....	349	289.00
Productos químicos.....	7	12.00
<i>Ferretería</i>		
Otros artículos.....	2,816	628.60
<i>Frutas</i>		
Secas y conservadas.....	1,753	701.40
Galletas.....	432	155.45
<i>Instrumentos</i>		
Música.....	1	4.00
Jarabes y extractos azucarados.....	61	13.40
Juguetes.....	223	119.40
<i>Lana</i>		
Tejidos.....	60	243.00
<i>Libros</i>		
Blancos.....	87	15.00
Impresos.....	8,513	4,400.12
Licores y bebidas espirituosas.....	10,377	3,204.90
<i>Madera en</i>		
Artefactos.....	69	22.80
Corchos.....	3,303	2,770.10
<i>Maquinaria</i>		
Industrial.....	54	79.20
Otros usos.....	46	16.00
<i>Material</i>		
Escolar.....	41	13.50
Pavimentación.....	129	102.00
Mercería.....	1,653	1,546.00
Muebles.....	15	20.00
Muestras y anuncios.....	702	197.00
Objetos artísticos de salón.....	156	47.00
Objetos de uso personal.....	2	24.00
Ornamentos de iglesia.....	82	160.00
<i>Peletería</i>		
Cueros en artefactos.....	278	585.60
<i>Papel</i>		
Cigarrillos.....	13,408	3,458.40
Empaque.....	4,549	930.00
Solfa.....	673	132.00
Otras clases.....	1,701	352.40
<i>Plomo</i>		
Artefactos.....	3,055	402.80
Barras o planchas.....	506	63.00
<i>Seda</i>		
Manufacturada.....	1	6.60
Tejidos.....	16	200.00
<i>Sustancias alimenticias</i>		
Estimulantes, te, mate, etc.....	87	12.80
No conservadas.....	288	48.20

	Peso en kilos	Valor en oro
<i>Vinos</i>		
Blancos	2,391	\$ 232.60
Champaña	5,832	1,401.60
Generosos	57,342	10,415.53
Tinto	27,470	2,648.70
	213,136	\$ 69,168.81
ESTADOS UNIDOS		
<i>Abonos</i>		
Preparados	642,435	\$ 27,863.42
<i>Aceites</i>		
Alimenticio	93,372	14,359.33
Alumbrado	1,023,324	22,276.67
Máquinas	131,703	10,094.08
Secantes, (linazas)	15,532	2,537.02
<i>Acero en</i>		
Barras o planchas	26,485	2,377.33
Piezas de construcción	15,021	1,092.92
Aguas de olor	354	163.14
Aguas minerales	3,721	318.78
<i>Alambres</i>		
Cercas	474,730	25,567.74
Liso	11,310	1,677.01
Telégrafo	5,182	501.00
Alcohol	21,360	3,261.00
Alfombras	1,573	728.27
<i>Algodón</i>		
Absorbente	6,180	2,134.93
Hilaza o bruto	9,183	3,269.21
Driles	59,587	35,128.32
Géneros blancos	3,096	2,105.51
Géneros estampados	36,556	28,100.13
Hilo	29,837	10,525.39
Lonas	12,828	5,055.40
Mantas	814,722	333,738.20
Manufacturado	5,253	7,160.51
Alquitrán	32,078	927.85
<i>Aluminio</i>		
Bruto	1,905	597.25
<i>Animales vivos</i>		
Aves de corral	101	80.00
Ganado caballar	s/p	1,325.00
Pájaros	91	205.50
Perros	21	125.00
Otros animales	304	264.50
<i>Armas</i>		
Cartuchos	16,732	8,968.30
Escopetas	237	194.81
Fusiles de caza	126	284.79

	Peso en kilos	Valor en oro
Machetes.....	433	\$ 387.72
Revólveres.....	2	25.00
<i>Artículos</i>		
Caucho.....	11,968	8,971.38
Celuloide.....	45	7.38
Escritorio.....	31,357	12,294.04
Laboratorio.....	47,882	8,951.35
Sport.....	178	142.85
Tocador.....	375	218.79
Uso doméstico.....	1,427	355.68
Varios.....	92,281	8,052.53
<i>Bronce</i>		
Objetos.....	539	382.62
<i>Cacao</i>		
Molido.....	51	17.84
Calzado y artículos de zapatería.....	37,447	24,837.80
<i>Cañamo</i>		
Cuerdas.....	2,650	1,023.02
Tejidos.....	369	136.08
Carbón mineral.....	53,090	831.19
<i>Carburos</i>		
Calcio.....	43,731	2,827.72
Gasolina.....	185,365	10,896.35
Kerosina.....	114,248	3,978.62
Nafta.....	44	2.27
<i>Cartón</i>		
Pliegos.....	4,699	351.60
Manufacturado.....	75	15.00
Cemento.....	3,369,761	35,333.67
Cereales.....	21,170	1,424.96
Cerveza.....	63,381	4,253.59
<i>Cobre</i>		
Láminas.....	818	338.88
Manufacturado.....	121	166.80
Confitería.....	6,091	2,326.07
Conservas alimenticias.....	54,329	10,985.15
<i>Cristal</i>		
Espejos y vidrios planos.....	34,003	3,725.99
Otros artículos de vidrio.....	10,109	2,084.53
Ebanistería.....	24,499	2,560.78
Embarcaciones menores.....	7,939	3,727.06
Espicias.....	8,595	3,537.37
<i>Estaño</i>		
Barras o planchas.....	441	406.06
Manufacturado.....	83	54.44
<i>Explosivos industriales</i>		
Explosivos dinamita, etc.....	105,615	23,270.99
Fulminantes.....	34,016	11,211.92

	Peso en kilos	Valor en oro
Pólvora.....	1,270	\$ 625.00
<i>Farmacia</i>		
Artículos.....	4,507	2,433.60
Específicos.....	5,275	3,241.69
Medicinas corrientes.....	99,682	52,002.00
Productos químicos.....	95,214	18,048.34
<i>Ferretería</i>		
Cañería.....	331,588	21,227.27
Clavos.....	157,819	8,454.79
Hierro en barras o planchas.....	390,988	13,566.68
Herramientas agrícolas.....	8,514	2,658.87
Instrumentos para artes y oficios.....	8,090	4,337.06
Láminas para techo.....	300,964	23,873.22
Otros artículos.....	216,672	39,616.60
Forrajes.....	160,107	3,309.97
Fósforos.....	128	22.00
Frijoles.....	113,581	9,977.58
<i>Frutas</i>		
Frescas.....	103,402	6,343.10
Secas y conservadas.....	30,451	4,989.02
Galletas.....	4,212	1,149.43
Ginger-ale.....	680	68.25
<i>Harina</i>		
Maíz o maicena.....	26,294	3,442.73
Sagú.....	29	2.80
Trigo.....	6,630,496	392,772.07
Otras.....	2,219	234.98
Hojalata.....	15,068	1,265.63
<i>Instrumentos</i>		
Cirujía.....	530	965.45
Ingeniería.....	310	843.94
Música.....	3,751	3,245.99
Otros.....	21	30.00
Implementos de artes liberales.....	44	18.59
Jarcía.....	753	213.63
Jabón.....	1,344	388.65
Jarabes y extractos azucarados.....	6,438	3,044.37
Joyería.....	6	2,200.00
Juegos permitidos de salón.....	306	261.93
Juguets.....	2,978	1,484.96
<i>Lana</i>		
Manufacturada.....	23	20.00
Tejidos.....	1,180	2,222.00
<i>Libros</i>		
Blancos.....	1,254	561.75
Impresos.....	4,011	2,622.07
<i>Lino</i>		
Manufacturado.....	45	90.25
Licores y bebidas espirituosas.....	22,113	6,317.48

	Peso en kilos	Valor en oro
Loza y porcelana.....	682	\$ 177.00
<i>Madera</i>		
Artefacto.....	4,134	762.65
Bruto.....	223,239	3,332.36
Corcho.....	945	212.44
Maíz.....	3,953,801	192,336.39
Manteca de cerdo.....	350,032	68,655.99
<i>Maquinaria</i>		
Agrícola.....	301,727	52,459.00
Coser.....	12,905	4,673.64
Escribir y calcular.....	3,265	6,724.14
Industrial.....	131,248	18,354.45
Minas.....	139,681	23,999.14
Otros usos.....	655	69.09
Marroquinería.....	2	11.88
<i>Material</i>		
Construcción.....	8,360	459.48
Eléctrico.....	457,801	82,095.10
Escolar.....	5,391	1,478.74
Fabricación de cerveza.....	175,903	11,834.51
Ferrocarril.....	2,104,393	100,807.97
Fotografía.....	4,294	1,223.74
Higiene.....	14,191	1,533.16
Jabón y candelas.....	317,668	58,624.04
Imprenta.....	11,261	2,574.92
Minas.....	755,461	95,570.07
Pavimentación.....	124	77.95
<i>Moneda</i>		
Níquel o cobre.....	9,339	13,774.25
Oro.....	7 ^{1/2}	1,415.00
Mercería.....	272	81.95
Mercurio.....	159	208.00
Muebles.....	26,104	10,012.42
Muestras y anuncios.....	10,953	1,731.44
Objetos artísticos de salón.....	62	195.00
Objetos de uso personal.....	1,328	654.86
Ornamentos de iglesia.....	101	74.00
Perfumería.....	1,449	1,025.01
<i>Peletería</i>		
Artefactos.....	703	1,432.67
Preparados.....	62,809	188,504.93
Petroleo crudo.....	6,661,352	34,071.76
<i>Papel de</i>		
Empaque.....	63,820	1,952.78
Escribir.....	9,967	2,413.06
Imprenta.....	173,648	9,929.87
Tapiz.....	136	97.25
Estraza.....	2,040	250.05
Otras clases.....	3,882	1,020.40

8.-Anuario Estadístico, etc., etc.

	Peso en kilos	Valor en oro
<i>Pintura</i>		
Polvo.....	14,926	\$ 2,118.87
Preparada.....	12,615	2,789.67
Plantas vivas y semillas.....	13,522	1,764.41
<i>Plomo</i>		
Artefactos.....	3,875	555.15
Barras o planchas.....	8,008	944.09
<i>Productos lacteos</i>		
Harina lacteada.....	93	21.30
Mantequilla.....	1,767	874.54
Quesos.....	774	249.54
Otros.....	58	6.90
Relojes.....	1,449	1,007.18
<i>Sacos para</i>		
Azúcar.....	9,654	2,765.75
Café.....	103,124	16,682.75
<i>Seda</i>		
Manufacturada.....	87	462.58
<i>Sustancias alimenticias</i>		
Estimulantes (te, mate).....	3,385	782.05
No conservadas.....	69,845	2,207.44
<i>Sombreros</i>		
Fieltro.....	524	338.87
Junco.....	512	2,000.00
<i>Tabaco</i>		
Elaborado.....	26	44.89
Picado.....	60	18.48
Rama.....	306	369.30
Vajilla.....	653	1,474.11
<i>Vinos</i>		
Blanco.....	2,792	527.00
Champaña.....	316	136.00
Generosos.....	40,994	4,508.87
Tinto.....	33,632	2,829.38
<i>Vehiculos y accesorios</i>		
Automóviles.....	41,757	22,935.18
Bicicletas.....	865	497.08
Carretones.....	1,485	225.60
Carruajes.....	393	177.50
Carrujitos.....	553	332.77
Motocicletas.....	222	347.00
Velas esteáricas.....	90,613	13,280.24
Yeso.....	20,681	506.83
<i>Zinc en</i>		
Barras o planchas.....	14,123	6,010.20
Láminas para precipitados.....	10,360	3,683.30
Polvo.....	3,348	2,596.92
	33,129,205 ¹ / ₂	2,474,280.88

	Peso en kilos	Valor en oro
FRANCIA		
<i>Aceite</i>		
Alimenticio.....	4,900	\$ 1,206.56
Aguas de olor.....	1,195	408.00
Aguas minerales.....	8,515	705.72
<i>Algodón</i>		
Driles.....	473	349.47
Géneros estampados.....	24,771	14,870.27
Hilo.....	115	214.00
Manufacturado.....	2,655	5,361.34
<i>Artículos</i>		
Caucho.....	839	1,305.57
Celuloide.....	2,071	2,727.85
Escritorio.....	645	416.59
Laboratorio.....	52	49.55
Varios.....	9,433	13,213.26
Tocador.....	2,734	1,236.92
Artículos de zapatería.....	1,288	561.00
<i>Cáñamo</i>		
Cuerdas.....	146	48.48
<i>Cartón</i>		
Manufacturado.....	273	135.71
Confitería.....	299	142.63
Conservas alimenticias.....	6,992	3,016.35
<i>Cristal</i>		
Espejos y vidrios planos.....	348	115.92
Otros artículos de vidrio.....	103	93.60
Ebanistería.....	25	34.00
Espicias.....	199	61.50
<i>Estaño</i>		
Manufacturado.....	37	29.25
<i>Farmacia</i>		
Artículos.....	3,409	3,105.81
Específicos.....	2,079	2,156.91
Medicinas corrientes.....	18,014	15,002.01
Productos químicos.....	937	788.48
<i>Ferretería</i>		
Instrumentos de artes y oficios.....	270	214.28
Otros artículos.....	183	172.32
<i>Frutas</i>		
Secas y conservadas.....	145	64.00
Galletas.....	166	60.40
<i>Harinas</i>		
Otras.....	70	40.00
<i>Instrumentos</i>		
Música.....	503	180.00
Óptica.....	2	3.00

	Peso en kilos	Valor en oro
Jabón.....	794	\$ 144.40
Juegos permitidos de salón.....	124	38.19
Juguetes.....	695	466.18
<i>Lana</i>		
Hilo.....	4	11.00
Tejidos.....	190	610.20
<i>Libros</i>		
Impresos.....	887	531.60
<i>Lino</i>		
Manufacturado.....	58	90.00
Licores y bebidas espirituosas.....	37,585	22,093.82
Loza y porcelana.....	2,984	293.51
<i>Madera</i>		
Corcho.....	102	100.20
<i>Mármol</i>		
Objetos artísticos.....	6,790	3,000.00
<i>Material</i>		
Eléctrico.....	180	102.00
Escolar.....	56	20.00
Higiene.....	128	37.20
Jabón y candelas.....	604	320.00
Mercería.....	3,370	2,500.60
Muebles.....	364	179.80
Muestras y anuncios.....	326	198.80
Objetos artísticos de salón.....	140	87.20
Objetos de uso personal.....	1,918	781.59
Ornamentos de iglesia.....	145	197.00
Perfumería.....	10,132	10,572.91
<i>Peletería</i>		
Cueros en artefactos.....	129	336.86
Cueros preparados.....	223	774.20
<i>Papel</i>		
Cigarrillos.....	1,688	417.40
Empaque.....	190	97.60
Escribir.....	196	132.60
Solfa.....	344	368.20
Otras clases.....	215	85.65
<i>Productos lacteos</i>		
Quesos.....	294	83.37
Relojes.....	428	s/v
<i>Seda</i>		
Manufacturada.....	426	2,158.40
Tejidos.....	91	585.00
<i>Sustancias alimenticias</i>		
Estimulantes, te, mate, etc.....	982	130.74
<i>Sombreros</i>		
Niños.....	86	142.60
Paja.....	49	59.00
Vajilla.....	78	176.80

	Peso en kilos	Valor en oro
<i>Vinos</i>		
Blanco.....	10,623	\$ 2,497.40
Champaña.....	6,403	2,033.30
Generosos.....	5,993	1,001.43
Tinto.....	50,703	8,707.27
<i>Vehículos</i>		
Automóviles.....	2,481	1,616.02
Caruajes.....	267	172.66
	242,851	\$ 131,983.45

GUATEMALA

<i>Artículos</i>		
Caucho.....	32	
Escritorio.....	23	
Varios.....	277	
Confitería.....	205	
Espicias.....	95	
<i>Farmacia</i>		
Medicinas corrientes.....	2,125	
<i>Ferretería</i>		
Otros artículos.....	227	
Muestras y anuncios.....	125	
Ornamentos de Iglesia.....	46	
<i>Peletería</i>		
Cueros preparados.....	270	
Estimulantes.....	1,518	
<i>Tabaco</i>		
Elaborado.....	38	
Velas estearicas.....	1,170	
	6,101	

GRAN BRETAÑA

<i>Abonos</i>		
Preparados.....	109,356	\$ 5,068.82
<i>Aceites</i>		
Máquina.....	3,599	572.75
Secantes, (linazas).....	19,604	2,948.12
<i>Acero</i>		
Barras o planchas.....	2,395	230.33
Aguas minerales.....	2,318	211.62
<i>Alambre</i>		
Liso.....	90	14.12
Altombras.....	1,716	589.99
<i>Algodón</i>		
Absorbente.....	40	13.64
Hilaza o bruto.....	6,500	2,104.03
Driles.....	24,117	19,632.96
Géneros blancos.....	123,114	87,023.53
Géneros estampados.....	249,462	263,937.49
Hilo.....	189,299	96,732.43
Lona.....	1,003	626.14

	Peso en kilos	Valor en oro
Mantas	46,261	\$ 21,009.05
Manufacturado	21,202	39,876.90
<i>Aluminio</i>		
Artefactos	48	142.43
Alquitrán	3,872	203.25
<i>Armas</i>		
Escopetas	51	48.77
Machetes	2,822	795.72
<i>Artículos</i>		
Saucho	581	918.78
Celuloide	14	30.00
Escritorio	953	2,662.01
Laboratorio	5,562	931.91
Uso doméstico	41	11.39
Varios	315	211.25
Calzado y artículos de zapatería	10,404	6,460.72
<i>Cáñamo</i>		
Cuerdas	5,602	2,974.49
Tejidos	3,275	1,669.90
Carbón mineral	1,060,685	3,042.87
<i>Cartón</i>		
Pliegos	51	10.22
Manufacturado	1,510	330.00
<i>Cobre</i>		
Láminas	214	101.80
Cemento	10,252	165.70
Cerveza	11,929	1,089.60
Confitería	2,009	666.76
Conservas alimenticias	3,474	1,218.91
<i>Cristal</i>		
Espejos y vidrios planos	167	11.00
Otros artículos de vidrio	17	1.50
Ebanistería	558	145.09
Embarcaciones menores	889	184.00
Especias	21,608	7,992.78
<i>Estaño</i>		
Barras o planchas	795	652.10
<i>Explosivos industriales</i>		
Explosivos	1,016	322.72
Fulminantes	1,706	645.91
<i>Farmacia</i>		
Artículos	8	4.47
Medicinas corrientes	18,899	6,646.18
Productos químicos	279,328	117,246.52
<i>Ferretería</i>		
Cañería	252	35.02
Clavos	5,896	458.11
Hierro en barras o planchas	1,011	44.36
Herramienta agrícola	8,557	1,466.96
Instrumentos de artes y oficios	5,667	1,063.88

	Peso en kilos	Valor en oro
Láminas para techo.....	7,708	\$ 725.65
Otros artículos.....	90,647	19,096.74
<i>Frutas</i>		
Secas y conservadas.....	73	15.06
Galletas.....	2,115	577.95
Ginger-ale.....	5,934	626.10
<i>Harinas</i>		
Otras.....	46	5.91
Hojalata.....	6,985	703.55
<i>Instrumentos</i>		
Cirugía.....	20	54.75
Jabón.....	5,728	839.79
Jarabes y extractos azucarados.....	146	165.96
Jarcia.....	102	23.20
Juegos permitidos de salón.....	480	109.00
Juguetes.....	45	80.00
<i>Lana</i>		
Manufacturada.....	569	452.93
Tejidos.....	3,173	8,693.60
<i>Libros</i>		
Blancos.....	10	7.00
Impresos.....	63	
<i>Lino</i>		
Manufacturado.....	13	98.75
Tejidos.....	774	1,132.72
Licores y bebidas espirituosas.....	21,236	5,899.19
Loza y porcelana.....	8,665	1,137.56
Manteca de cerdo.....	696	114.75
<i>Maquinaria</i>		
Agrícola.....	201,686	42,423.32
Coser.....	185	43.06
Escribir y calcular.....	185	161.37
Industrial.....	11,234	2,240.43
Minas.....	231	137.64
Otros usos.....	380	456.06
<i>Material</i>		
Eléctrico.....	191	265.39
Ferrocarril.....	6,485	615.32
Fotografía.....	202	71.68
Higiene.....	2,670	378.77
Jabón y candelas.....	37,582	6,826.01
Imprenta.....	254	58.17
Minas.....	99,862	13,383.84
Mercería.....	181	273.55
Muebles.....	602	245.10
Muestras y anuncios.....	62,127	447.18
Objetos de uso personal.....	1,333	410.00
Perfumería.....	1,522	1,173.05
<i>Peletería</i>		
Cueros en artefactos.....	275	495.67
<i>Papel</i>		
Empaque.....	1,747	86.12

	Peso en kilos	Valor en oro
Escribir.....	653	\$ 123.90
Imprenta.....	10,975	572.46
Otras clases.....	392	71.65
<i>Pintura</i>		
Polvo.....	7,772	1,088.63
Preparada.....	25,959	5,210.15
Plantas y semillas.....	64	70.25
<i>Plomo</i>		
Artefactos.....	132	65.50
Barras o planchas.....	2,424	292.67
<i>Productos lácteos</i>		
Harina lacteada.....	195	85.13
Mantequilla.....	269	142.20
Quesos.....	5	2.83
<i>Sacos</i>		
Azucar.....	61,108	17,026.50
Café.....	638,653	128,130.18
<i>Seda</i>		
Tejidos.....	81	527.95
<i>Sustancias alimenticias</i>		
Estimulantes.....	2,606	898.51
No conservadas.....	405	41.20
<i>Sombreros</i>		
Niños.....	102	109.60
Paja.....	13	21.75
<i>Tabaco</i>		
Rama.....	29	32.50
<i>Vino</i>		
Generoso.....	1,469	412.12
<i>Vehiculos</i>		
Bicicletas.....	40	50.00
Velas esteáricas.....	72	5.00
<i>Zinc</i>		
Láminas para precipitados.....	50	7.06
	3,607,912	\$ 966,938.63
HONDURAS		
<i>Explosivos</i>		
Explosivos.....	2,024
Maíz.....	29,121
<i>Productos lácteos</i>		
Quesos.....	14,682
Velas esteáricas.....	1,656
	47,483
HOLANDA		
<i>Aceite</i>		
Alimenticio.....	136	\$ 29.79

	Peso en kilos	Valor en oro
Aguas minerales.....	956	\$ 34.00
<i>Algodón</i>		
Driles.....	525	420.00
Mantas.....	263	148.00
Manufacturado.....	704	1,306.62
<i>Armas</i>		
Machetes.....	405	107.33
<i>Artículos</i>		
Caucho.....	8	27.40
Celuloide.....	15	13.20
Escritorio.....	571	107.72
Varios.....	2,145	856.00
<i>Cacao</i>		
Molido.....	129	156.62
Calzado y artículos de zapatería.....	502	107.20
<i>Cânamo</i>		
Cuerdas.....	45	13.15
<i>Cartón</i>		
Pliegos.....	1,602	49.45
Manufacturado.....	77	42.12
Confitería.....	184	68.82
Cerveza.....	11,820	1,251.01
<i>Cobre</i>		
Manufacturado.....	15	10.40
Conservas alimenticias.....	216	73.21
<i>Cristal</i>		
Otros artículos de vidrio.....	561	33.25
Ebanistería.....	1,652	242.20
Espicias.....	48	10.33
<i>Farmacia</i>		
Específicos.....	133	112.08
Medicinas.....	2,613	1,096.29
Productos químicos.....	2,576	366.51
<i>Ferretería</i>		
Clavos.....	510	13.45
Herramienta agrícola.....	823	82.80
Instrumentos de artes y oficios.....	103	43.74
Otros artículos.....	4,037	605.92
Galletas.....	95	38.99
<i>Harinas</i>		
Otras.....	61	12.12
<i>Instrumentos</i>		
Música.....	54	51.15
<i>Libros</i>		
Blanco.....	145	60.00
Impresos.....	981	300.00
<i>Lino</i>		
Manufacturado.....	36	185.48
Licores y bebidas espirituosas.....	91	86.84

	Peso en kilos	Valor en oro
<i>Madera</i>		
Corcho.....	20	\$ 5.58
<i>Material</i>		
Jabón y candelas.....	357,650	39,473.93
Mercería.....	312	140.98
Muebles.....	20	11.00
Perfumería.....	344	287.00
<i>Peletería</i>		
Cueros en artefactos.....	75	98.57
Cueros preparados.....	1,059	1,924.30
<i>Papel</i>		
Escribir.....	6,376	532.60
Otras clases.....	638	72.20
<i>Productos lácteos</i>		
Quesos.....	403	149.27
<i>Sacos para</i>		
Café.....	54,899	6,571.63
<i>Sustancias alimenticias</i>		
Estimulantes, te, mate.....	778	244.23
No conservadas.....	60	7.64
<i>Tabaco</i>		
Rama.....	410	721.73
<i>Vinos</i>		
Generosos.....	2,448	140.50
	460,329	\$ 58,544.55

ITALIA

<i>Acete</i>		
Alimenticio.....	3,199	\$ 953.94
Aguas minerales.....	294	16.00
<i>Algodón</i>		
Driles.....	33,603	26,769.87
Género blanco.....	5,141	3,829.00
Género estampado.....	10,023	10,438.00
Hilo.....	216	517.00
Manufacturado.....	6,572	7,847.60
<i>Artículos</i>		
Caucho.....	70	163.00
Celuloide.....	233	276.00
Escritorio.....	327	457.00
Varios.....	455	472.00
Calzado y artículos de zapatería.....	5,554	6,461.22
<i>Cáñamo</i>		
Cuerdas.....	1,711	744.40
Tejidos.....	318	150.00
<i>Carburos</i>		
Otros.....	2,663	77.00
Cemento.....	1,304	20.36
Cerveza.....	5,175	466.92
Confitería.....	1,499	966.00

	Peso en kilos	Valor en oro
Conservas alimenticias.....	2,003	\$ 777.62
<i>Cristal</i>		
Otros artículos de vidrio.....	120	13.60
Espicias.....	144	28.00
<i>Farmacia</i>		
Medicinas corrientes.....	7,646	1,790.80
Productos químicos.....	290	166.00
<i>Ferretería</i>		
Otros artículos.....	5,700	2,000.00
<i>Frutas</i>		
Secas y conservadas.....	366	101.80
Galletas.....	429	113.00
<i>Instrumentos</i>		
Música.....	2,493	986.00
Jarabes y extractos azucarados.....	222	285.20
<i>Lana</i>		
Manufacturada.....	87	106.00
Tejidos.....	1,319	2,189.70
<i>Libros</i>		
Impresos.....	1,993	594.00
Licores y bebidas espirituosas.....	3,663	2,500.80
<i>Madera</i>		
Corcho.....	26	19.00
<i>Maquinaria</i>		
Industrial.....	4,479	903.20
<i>Mármol</i>		
Objetos artísticos.....	53,173	10,486.00
Planchas.....	35,725	4,031.20
<i>Material</i>		
Escolar.....	245	250.00
Fotografía.....	224	201.00
Higiene.....	2,600	81.60
Jabón y candelas.....	309	217.00
Imprenta.....	56	93.95
Pavimentación.....	72	30.00
Mercería.....	2,715	3,045.89
Muebles.....	309	325.00
Muestras o anuncios.....	207	37.40
Objetos artísticos de salón.....	4,596	2,404.00
Ornamentos de iglesia.....	307	515.80
Perfumería.....	22	21.00
<i>Papel</i>		
Escribir.....	3,990	564.33
Sofa.....	143	400.00
Otras clases.....	188	50.24
<i>Pintura</i>		
Polvo.....	1,933	120.34
<i>Productos lácteos</i>		
Mantequilla.....	112	58.00
Cuesos.....	634	349.60

	Peso en kilos	Valor en oro
<i>Seda</i>		
Manufacturada	650	\$ 448.80
<i>Sustancias alimenticias</i>		
Estimulantes, té, mate	272	113.00
No conservadas	28	6.00
<i>Sombreros</i>		
Fieltro	2,357	5,078.51
Niños	49	71.40
Paja	862	2,604.60
Otras clases	57	104.00
<i>Vinos</i>		
Blanco	1,492	211.00
Champaña	2,473	479.20
Generosos	26,489	3,870.61
Tinto	11,127	2,055.40
<i>Vehículos</i>		
Automóviles	3,032	2,439.22
Yeso	57	8.40
	265,852	\$ 113,973.52
JAPON		
Alfombras	336	\$ 115.02
Hilaza o bruto	1,393	560.00
<i>Algodón</i>		
Manufacturado	346	660.50
<i>Artículos</i>		
Escritorio	68	41.70
Tocador	63	21.45
Uso doméstico	97	30.00
Varios	74	57.00
<i>Bronce</i>		
Objetos	1	5.00
Calzado y artículos de zapatería	103	13.03
Conservas alimenticias	155	132.20
<i>Cristal</i>		
Espejos y vidrios planos	462	101.95
Otros artículos de vidrio	183	28.30
<i>Explosivos industriales</i>		
Petardos	1	80
Frijoles	3,036	246.18
Fósforos	6,125	1,012.00
<i>Instrumentos</i>		
Música	7	6.00
Juguetes	2,699	2,304.94
Loza y porcelana	2,300	464.95
<i>Madera</i>		
Artefactos	745	343.40
Marroquinería	17	59.39
Mercería	8	12.00
Muebles	3	3.00

	Peso en kilos	Valor en oro
<i>Peletería</i>		
Cueros artefactos.....	40	\$ 202.00
<i>Papel</i>		
Empaque.....	46	43.00
Escribir.....	75	31.65
Otras clases.....	209	102.32
Pintura preparada.....	9	5.00
<i>Plomo</i>		
Barras o planchas.....	1,268	181.15
<i>Ramio</i>		
Manufacturado.....	43	149.72
Tejidos.....	6	96.75
Relojes.....	1	1.00
<i>Seda</i>		
Manufacturada.....	2,789	37,655.79
Tejidos.....	1,066	10,687.45
<i>Sustancias alimenticias</i>		
Estimulantes, té, etc.....	188	73.75
	23,962	\$ 56,038.39

MEXICO

Cereales.....	6,864	\$ 510.73
Cerveza.....	26,879	5,458.57
Frijoles.....	2,837	275.00
Objetos de uso personal.....	986	3,500.00
	37,566	\$ 9,744.30

NICARAGUA

<i>Aceite</i>		
Alumbrado.....	3,760	
<i>Cacao</i>		
Grano.....	19,833	
Jarcia.....	1,591	
Maíz.....	14,220	
<i>Moneda</i>		
Plata.....	56	
<i>Productos lacteos</i>		
Quesos.....	41,754	
<i>Sustancias alimenticias</i>		
Estimulantes.....	206	
No conservadas.....	1,743	
	83,163	

NORUEGA

Conservas alimenticias.....	3,977	\$ 798.80
-----------------------------	-------	-----------

	Peso en kilos	Valor en oro
<i>Ferreteria</i>		
Clavos	111	\$ 15.89
<i>Material</i>		
Jabón y candelas.....	1,040	333.83
<i>Papel de</i>		
Empaque	1,040	46.00
Imprenta	1,252	43.75
	7,420	\$ 1,238.27
PANAMÁ		
<i>Maquinaria</i>		
Otros usos	1,039	\$ 210.00
Ferrocarril.....	276	150.00
<i>Material</i>		
Minas	7,569	910.00
<i>Monedas</i>		
Oro	6	3,000.00
Petróleo crudo.....	294,400	2,400.00
Vajillas.....	14	1.20
	303,304	\$ 6,671.20
PERSIA		
<i>Frutas</i>		
Secas.....	136	\$ 23.75
PERÚ		
Espicias.....	165	\$ 72.35
PORTUGAL		
Conservas alimenticias.....	2,183	\$ 356.10
<i>Madera</i>		
Corchos	1,600	1,231.44
<i>Vinos</i>		
Generosos.....	1,919	499.49
	5,702	\$ 2,087.03
RUSIA		
Conservas alimenticias.....	32	\$ 27.05
SUECIA		
<i>Acero</i>		
Barras o planchas.....	946	\$ 49.90

	Peso en kilos	Valor en oro
Alquitrán	1,022	\$ 34.00
Cemento	90,000	1,388.00
Cerveza	650	31.25
<i>Ferretería</i>		
Otros artículos	1,232	138.16
Fósforos.....	67,191	18,408.34
<i>Maquinaria</i>		
Industrial	108	28.00
Minas	100,000	1,125.00
Muestras y anuncios	12	
<i>Papel</i>		
Imprenta	1,860	115.20
	263,021	\$ 21,316.95

SUIZA

Driles	572	\$ 350.00
<i>Algodón</i>		
Género estampado	414	440.00
Manufacturado	222	933.20
<i>Artículos</i>		
Escritorio	168	269.83
Varios	76	180.00
<i>Cacao</i>		
Molido	69	60.00
Calzado y artículos de zapatería	286	140.00
Cerveza	9,655	788.00
Confitería	114	127.00
<i>Ferretería</i>		
Otros artículos	5,142	273.19
<i>Frutas</i>		
Secas y conservadas	247	50.00
Mercería	149	133.60
Muestras y anuncios	411	344.40
<i>Papel</i>		
Escribir	453	127.21
<i>Productos</i>		
Harina lacteada	2,151	867.46
<i>Lacteos</i>		
Quesos	54	30.00
	20,183	\$ 5,113.89

TURQUIA

<i>Frutas</i>		
Secas y conservadas	13	\$ 4.06

EXPORTACION

CUADRO COMPARATIVO AÑOS DE 1914-1915.

MESES	1914		1915	
	LIBRAS	PESOS PLATA	LIBRAS	PESOS PLATA
Enero	6.975,950	2.414,289.49	7.530,957	2.633,931.86
Febrero	15.813,494	5.044,645.91	12.545,176	3.960,235.01
Marzo	22.278,208	6.833,860.20	17.632,785	5.388,519.01
Abril	13.861,451	4.284,102.71	11.703,453	4.798,775.22
Mayo	8.354,035	2.693,586.97	11.367,453	3.679,715.59
Junio	5.728,099	1.862,742.02	2.665,509	1.091,251.89
Julio	2.525,653	1.035,266.95	4.694,726	1.352,316.63
Agosto	1.664,020	747,803.71	926,253	612,013.13
Septiembre	818,600	474,971.52	1.813,816	902,682.17
Octubre	383,584	426,953.99	325,452	194,604.00
Noviembre	495,381	418,052.31	846,919	941,297.25
Diciembre	1.654,436	832,141.88	1.428,703	854,335.80
	80.552,801	27.068,417.66	73.481,202	26.409,677.66

CUADRO DE LA EXPORTACION

POR LOS PUERTOS DE LA REPUBLICA DE EL SALVADOR, 1915

MESES	ACAUTLA		LA LIBERTAD		LA UNIÓN		EL TRIUNFO		TOTALES	
	LIBRAS	VALOR	LIBRAS	VALOR	LIBRAS	VALOR	LIBRAS	VALOR	LIBRAS	VALOR
ENERO.	6 210,327	\$ 1,856,614.70	344,920	\$ 88,456.18	247,722	\$ 474,660.98	727,988	\$ 214,200.00	7,530,957	* 2,633,931.86
FEBRERO.	9,128,376	2,656,502.76	1,411,601	416,945.00	221,273	365,417.25	1,783,836	521,370.00	12,545,176	3,960,235.01
MARZO.	11,584,413	3,279,679.00	2,630,343	780,439.20	2,259,447	987,345.81	1,158,582	341,055.00	17,632,785	5,398,519.01
ABRIL.	6,003,282	2,760,417.10	1,913,737	565,892.90	2,218,533	1,017,210.32	1,567,881	455,255.00	11,703,433	4,798,775.32
MAYO.	5,533,976	1,646,945.70	1,616,118	481,566.20	1,856,084	785,736.69	2,361,275	765,467.00	11,367,433	3,679,715.59
JUNIO.	1,762,256	404,401.96	178,645	50,137.00	412,947	537,497.93	311,661	99,215.00	2,665,509	1,091,251.89
JULIO.	4,142,033	894,204.70	457,850	137,787.00	94,843	320,324.93	4,694,726	1,352,316.63
AGOSTO.	569,683	102,929.60	67,611	20,000.60	288,959	488,082.93	926,253	612,013.13
SEPTIEMBRE.	1,022,696	305,505.80	228,038	67,977.30	563,082	529,199.07	1,813,816	902,682.17
OCTUBRE.	261,009	77,345.95	6,118	2,718.50	58,325	114,639.55	325,432	194,604.00
NOVIEMBRE.	330,241	190,721.00	302,787	94,260.80	193,791	656,315.45	846,819	941,297.25
DICIEMBRE.	1,306,031	418,513.40	14,887	4,482.60	107,785	431,339.80	1,428,703	854,335.80
	\$ 47,874,323	\$14,593,681.67	\$ 9,172,745	\$ 2,710,663.28	\$ 8,532,811	\$ 6,708,770.71	\$ 7,911,223	\$ 2,396,562.00	\$ 73,481,102	\$26,409,677.66

9. -Anuario Estadístico, etc., etc.

EXPORTACION

DE LA REPUBLICA DE EL SALVADOR EN 1915

VALORES ABSOLUTOS

	LIBRAS	PESOS PLATA
1 Para Alemania . . .	99,450	29,835.00
2 „ Austria . . .	38,125	11,437.50
3 „ Costa Rica . . .	77,828	51,719.84
4 „ Chile . . .	373,029	111,908.70
5 „ Dinamarca . . .	5.088,435	1.522,904.10
6 „ Ecuador . . .	7,367	7,700.00
7 „ España . . .	420,063	129,704.82
8 „ Estados Unidos	19.051,134	9.288,876.54
9 „ Francia . . .	9.060,830	2.745,779.97
10 „ Gran Bretaña . . .	3.208,595	1.039,368.43
11 „ Guatemala . . .	29,448	5,451.86
12 „ Holanda . . .	9.290,176	2.817,607.20
13 „ Honduras . . .	182,803	18,221.80
14 „ Italia . . .	7.676,172	2.319.801.95
15 „ México . . .	80,826	24,494.40
16 „ Nicaragua . . .	48,297	4,675.55
17 „ Noruega . . .	9.627,699	3.856.968.00
18 „ Panamá . . .	1.656,638	167,972.30
19 „ Perú . . .	1,624	1,500.00
20 „ Rusia . . .	389,750	116,925.00
21 „ Suecia . . .	7.072,813	2.136,824.70
	73.481,102	26.409,677.66

VALORES RELATIVOS DE LA EXPORTACION
DE EL SALVADOR, EN 1915

(\$ 26.409,677.66 plata)

DESTINO	1914	1915
Para Alemania	24.22 %	0.10 %
„ Austria	7.50	0.04
„ Centro América	0.45	0.30
„ Chile	0.30	0.40
„ Dinamarca	0.30	4.57
„ España	1.06	0.48
„ Estados Unidos	24.66	35.00
„ Francia	14.44	10.40
„ Gran Bretaña	5.37	3.92
„ Holanda	3.01	10.64
„ Italia	10.07	8.76
„ Noruega	3.90	14.63
„ Suecia	3.41	8.07
„ Otros países	1.21	2.69
	100.00 %	100.00 %

PROPORCIONALIDAD DE LOS PRODUCTOS
EXPORTADOS, EN 1915

Café	78.46 %
Minerales	15.18
Azúcar	2.00
Pieles	0.96
Bálsamo	0.95
Añil	0.72
Hule, Henequén, Tabaco	0.53
Otros artículos	1.20
	100.00 %

RESUMEN POR ARTICULOS

	LIBRAS	PESOS PLATA
1	Abonos.....	40,377 2,417.56
2	Almidón.....	19,060 1,143.60
3	Alfalfa.....	40,660 864.00
4	Añil.....	115,673 199,049.63
5	Aereoplanos.....	92 50.00
6	Articulos varios.....	218,909 34,329.44
7	Articulos de escritorio.....	230 130.00
8	Arroz.....	34,374 1,550.00
9	Azúcar.....	5,277,175 527,884.50
10	Bálsamo.....	171,738 249,538.00
11	Broza mineral.....	31,351 4,545.91
12	Café en oro.....	65,113,017 20,495,851.70
13	Café en pergamino.....	1,121,301 332,059.80
14	Canastas.....	75 10.00
15	Cáscaras de coco.....	46 10.00
16	Cilindros vacíos.....	4,423 1,060.00
17	Cobre viejo.....	5,805 750.70
18	Concha-perla.....	9,542 1,848.40
19	Cueros de res.....	637,690 ^{1/2} 243,606.04
20	Cueros de ternero.....	220 66.00
21	Chiclets.....	5,545 5,750.00
22	Escoria.....	13,575 9,484.43
23	Especies.....	53 20.00
24	Equipaje.....	23 50.00
25	Ferretería.....	423 30.00
26	Frijoles.....	30,440 5,485.00
27	Garbanzos.....	309 50.00
28	Goma para pegar.....	239 320.00
29	Henequén.....	219,122 50,078.02
30	Hule.....	52,303 53,275.25
31	Jarcia.....	16,456 1,984.50
32	Malte.....	5,569 6,426.34
33	Manteca.....	371 140.00
34	Mapas.....	22 900.00
35	Material de minas.....	1,649 323.25
36	Maquinaria para minas.....	893 122.50
37	Maíz.....	54,000 4,130.00
38	Miel.....	137 10.00
39	Muestras minerales.....	7,231 6,176.75
40	Nacascolo.....	2,322 555.00
41	Oro en barras.....	5,589 1,767,567.15
42	Oro y plata en barras.....	54,984 1,764,591.04
43	Pieles de cabra.....	262 217.80
44	Pieles de culebra.....	4 7.72
45	Pieles de tigre.....	20 18.00
46	Pieles de venado.....	21,054 ^{1/2} 11,931.29
47	Plata aurífera.....	9,967 525,513.20
48	Plomo.....	14,311 798.35
49	Sombreros de palma.....	17,622 11,057.00
50	Schlimas.....	1,530 12.50
51	Tabaco en rama.....	41,948 38,183.48
52	Trozos de conacaste.....	1,146 15.00
53	Zinc.....	1,330 5,983.56
54	Suela.....	58,894 41,705.25
	73.481,102	26.409.677.66

EXPORTACION de Café en oro, 1915

MESES	ACAJUTLA		LA LIBERTAD		LA UNIÓN		EL TRIUNFO		TOTALES	
	LIBRAS	VALOR	LIBRAS	VALOR	LIBRAS	VALOR	LIBRAS	VALOR	LIBRAS	VALOR
ENERO	5,633.616	\$ 1,690,084.80	183,632	\$ 54,191.10	193,928	\$ 58,178.40	727,988	\$ 214,200.00	6,739,164	\$ 2,016,654.30
FEBRERO	8,201,626	2,460,487.80	1,294,134	381,731.00	194,157	58,247.10	1,783,836	521,370.00	11,473,753	3,421,835.90
MARZO	10,534,559	3,160,365.70	2,592,819	762,098.30	2,179,480	633,844.00	1,158,582	341,055.00	16,455,440	4,917,363.00
ABRIL	5,638,095	2,671,108.50	1,901,507	561,135.30	2,148,641	644,592.30	1,567,729	455,160.00	11,255,972	4,331,996.10
MAYO	5,192,061	1,557,668.30	1,609,147	477,085.20	1,820,337	546,101.10	2,361,275	765,467.00	10,982,850	3,346,321.00
JUNIO	1,000,085	300,025.50	148,577	43,827.00	336,951	101,085.30	311,661	99,215.00	1,797,274	544,152.80
JULIO	2,292,847	687,854.10	451,156	133,129.50	52,564	15,769.20	311,661	99,215.00	2,796,567	836,752.80
AGOSTO	111,126	33,337.80	18,723	5,318.20	119,084	35,995.20	163,224.30	49,215.00	2,249,833	74,851.20
SEPTIEMBRE	807,702	242,310.60	225,168	60,348.30	544,081	153,224.30	1,166,439	349,844.70	1,576,951	471,883.20
OCTUBRE	121,928	36,571.80	294,853	87,010.80	26,519	7,953.70	1,166,439	349,844.70	148,445	44,533.50
NOVIEMBRE	164,348	49,364.40	14,732	4,332.60	10,958	3,287.40	1,166,439	349,844.70	470,359	139,602.60
DICIEMBRE	1,119,407	335,822.10	14,732	4,332.60	32,300	9,690.00	1,166,439	349,844.70	1,166,439	349,844.70
Totales	40,817,598	13,225,007.40	8,724,448	2,576,407.30	7,659,900	2,297,970.00	7,911,071	2,396,467.00	65,113,017	20,495,851.70
EN PERCAMINO										
ENERO	390,623	117,186.90	50,097	14,789.10	14,789.10	4,407.20	440,720	131,976.00	440,720	131,976.00
FEBRERO	315,220	94,566.00	114,890	33,904.50	114,890	33,904.50	430,110	128,470.50	430,110	128,470.50
MARZO	15,989	4,796.70	37,688	11,105.40	38,700	8,778.00	92,377	24,680.10	92,377	24,680.10
ABRIL	34,387	10,316.10	7,942	2,337.60	7,942	2,337.60	42,329	12,653.70	42,329	12,653.70
MAYO	6,607	1,982.10	1,982.10	584.70	1,982.10	584.70	6,607	1,982.10	6,607	1,982.10
JUNIO	58,720	17,616.00	17,616.00	5,164.80	17,616.00	5,164.80	58,720	17,616.00	58,720	17,616.00
JULIO	1,830	450.00	48,608	14,222.40	48,608	14,222.40	50,438	14,681.40	50,438	14,681.40
AGOSTO										
SEPTIEMBRE										
OCTUBRE										
NOVIEMBRE										
DICIEMBRE										
Totales	823,376	246,922.80	259,225	76,359.00	38,700	8,778.00	1,121,301	332,059.80	1,121,301	332,059.80

 CÓMO SE DISTRIBUYÓ NUESTRO CAFÉ EN 1915

A Estados Unidos	21.35%
A Noruega	14.44
A Holanda	13.91
A Francia	12.07
A Italia	11.69
A Suecia	10.57
A Dinamarca . . .	7.67
A Gran Bretaña . .	4.44
A España	0.64
A Rusia	0.58
A Chile	0.56
A Alemania	0.14
A Austria	0.06
A Otros países . .	1.88
	100.00%

 EXPORTACION DE CAFÉ Y AZÚCAR EN LA
 DÉCADA DE 1906—1915

 (EN TONELADAS DE 2,000 LIBRAS)

CAFÉ	AZÚCAR
1906—32,312	
1907—28,155	
1908—27,608	
1909—31,763	
1910—30,917	
1911—32,361	1911—2,915
1912—29,199	1912—1,896
1913—31,297	1913— 910
1914—37,680	1914— 503
1915—33,115	1915—2,638

Detalles de la exportación

	LIBRAS	PESOS PLATA
<i>Para Alemania</i>		
Café en oro.....	99,450	29,835.00
<i>Para Austria</i>		
Café en oro.....	38,125	11,437.50
<i>Para Costa Rica</i>		
Almidón.....	1,000	60.00
Artículos varios.....	14,106	3,762.86
Jarcia.....	5,282	644.00
Muestras minerales.....	133	12.50
Sombreros de palma.....	15,359	9,057.00
Tabaco en rama.....	41,948	38,183.48
	77,828	51,719.84
<i>Para Chile</i>		
Café en oro.....	373,029	111,908.70
<i>Para Dinamarca</i>		
Café en oro.....	5,088,435	1,522,904.10
<i>Para Ecuador</i>		
Añil.....	7,367	7,700.00
<i>Para España</i>		
Añil.....	1,625	1,500.00
Café en oro.....	412,930	125,068.90
Cueros de culebra.....	2	0.72
Cueros de res.....	4,239	3,019.40
Cueros de venado.....	121	100.80
Trozas de conacaste.....	1,146	15.00
	420,063	129,704.82
<i>Para Estados Unidos</i>		
Abonos.....	15,446	921.70
Añil.....	85,597	142,229.63
Artículos varios.....	187,638	23,015.58
Azúcar.....	3,422,265	342,226.50
Bálsamo.....	121,967	178,238.00
Brozas minerales.....	31,277	4,470.91
Café en oro.....	14,003,441	4,183,665.80
Café en pergamino.....	230,352	65,324.10
Cáscaras de coco.....	46	10.00
Cilindros vacíos.....	4,423	1,060.00
Pasan.....	18,102,452	4,941,162.22

	LIBRAS	PESOS PLATA
Vienen.....	18.102,452	4.941,162.22
Cobre viejo.....	5,714	625.70
Concha-perla.....	9,542	1,848.40
Cueros de cabra.....	262	217.80
Cueros de res.....	494,925 ^{1/2}	198,506.57
Cueros de culebra.....	2	7.00
Cueros de ternero.....	220	66.00
Cueros de tigre.....	20	18.00
Cueros de venado.....	20,598 ^{1/2}	11,528.99
Chiclets.....	5,545	5,750.00
Escoria.....	13,575	9,484.43
Frijoles.....	36	5.00
Henequén.....	129,122	50,078.02
Hule.....	51,099	52,071.25
Malte.....	5,569	6,426.34
Mapas.....	22	900.00
Maquinaria para minas.....	893	122.50
Miel.....	137	10.00
Muestras minerales.....	7,018	6,051.75
Nacascolo.....	1,322	325.00
Oro en barras.....	5,589	1.767,567.15
Oro y plata en barras.....	54,984	1.764.591.04
Plata aurífera.....	7,464	450,353.93
Plomo.....	14,311	798.35
Shlimas.....	1,530	12.50
Suela.....	29,182	20,348.60
	19.051,134	9.288,876.54
<i>Para Francia</i>		
Añil.....	3,591	17,955.00
Bálsamo.....	4,685	7,500.00
Café en oro.....	9.050,286	2.718,894.00
Cueros de res.....	889	688.97
Ferretería.....	423	30.00
Frijoles.....	304	60.00
Hule.....	652	652.00
	9.060,830	2.745,779.97
<i>Para la Gran Bretaña</i>		
Añil.....	15,869	28,165.00
Artículos varios.....	2,490	715.00
Azúcar.....	181,800	18,180.00
Bálsamo.....	11,567	15,750.00
Brozas minerales.....	74	75.00
Café en oro.....	2.742,547	819.924.80
Café en pergamino.....	216,311	64,344.30
Cobre viejo.....	91	125.00
Cueros de res.....	27,795	8,438.50
Frutas de nacascolo.....	1,000	230.00
Pasan.....	3.199,544	955,947.60

	LIBRAS	PESOS PLATA
Vienen.....	3.199,544	955,947.60
Muestras minerales.....	80	112.50
Plata aurifera.....	2,503	75,159.27
Pieles de venado.....	335	301.50
Zinc.....	1,330	5,983.56
Suela.....	4,803	1,864.00
	<u>3.208,595</u>	<u>1.039,368.43</u>
<i>Para Guatemala</i>		
Abonos.....	24,931	1,495.86
Articulos varios.....	3,956	3,456.00
Aeroplanos.....	92	50.00
Goma para pegar.....	239	320.00
Utiles de escritorio.....	230	130.00
	<u>29,448</u>	<u>5,451.86</u>
<i>Para Holanda</i>		
Articulos varios.....	110	55.00
Bálsamo.....	13,707	21,250.00
Café en oro.....	8.689,010	2.620,097.50
Café en pergamino.....	587,349	176,204.70
	<u>9.290,176</u>	<u>2.817,607.20</u>
<i>Para Honduras</i>		
Almidón.....	2,030	121.80
Articulos varios.....	4,920	950.00
Arroz.....	34,374	1,550.00
Azúcar.....	53,530	5,520.00
Frijoles.....	30,000	5,400.00
Garbanzos.....	309	50.00
Maiz.....	54,000	4,130.00
Jarcia.....	3,640	500.00
	<u>182,803</u>	<u>18,221.80</u>
<i>Para Italia</i>		
Azúcar.....	606	60.60
Bálsamo.....	1,668	2,500.00
Café en oro.....	7.532,006	2.262,663.80
Café en pergamino.....	87,289	26,186.70
Cueros de res.....	29,594	8,878.20
Frijoles.....	100	20.00
Suela.....	24,909	19,492.65
	<u>7.676,172</u>	<u>2.319,801.95</u>
<i>Para México</i>		
Articulos varios.....	328	170.00
Pasan.....	328	170.00

	LIBRAS	PESOS PLATA
Vienen.....	328	170.00
Cueros de res.....	80,248	24,074.40
Sombreros de palma.....	250	250.00
	80,826	24,494.40
<i>Para Nicaragua</i>		
Aguas minerales.....	105	50.00
Almidón.....	16,030	961.80
Artículos varios.....	2,280	310.00
Azúcar.....	20,200	2,020.00
Canastas.....	75	10.00
Especies.....	53	20.00
Jarcia.....	7,534	840.50
Manteca.....	371	140.00
Material para minas.....	1,649	323.25
	48,297	4,675.55
<i>Para Noruega</i>		
Café en oro.....	9,627,699	3,856,968.00
<i>Para Panamá</i>		
Alfalfa.....	40,660	864.00
Artículos varios.....	2,976	1,845.00
Azúcar.....	1,598,774	159,877.40
Café en oro.....	12,192	3,585.90
Equipaje.....	23	50.00
Sombreros de palma.....	2,013	1,750.00
	1,656,638	167,972.30
<i>Para Perú</i>		
Añil.....	1,624	1,500.00
<i>Para Rusia</i>		
Café en oro.....	389,750	116,925.00
<i>Para Suecia</i>		
Bálsamo.....	18,144	24,300.00
Café en oro.....	7,054,117	2,111,972.70
Hule.....	552	552.00
	7,072,813	2,136,824.70

Balance General del Banco Agrícola Comercial

AL 31 DE DICIEMBRE DE 1915

ACTIVO	PASIVO
<p>CAJA: Metálico en San Salvador y en las Agencias \$872,844.00 Billetes de otros Bancos en San Salvador y en las Agencias. . . . 72,545.00 <i>Bienes Raíces:</i> Edificio que ocupa el Banco, (Costo \$ 90,000.00) \$ 37,265.75 Varios 20,894.24 ----- 58,159.99</p> <p>Mobiliario (Costo: \$28,000.00). 1.00 Acciones 35,350.00 Letras descontadas 934,207.76 Letras descontadas oro americano (Oro \$ 35,222.35) 93,432.11 Hipotecas 859,945.00 Hipotecas oro americano (Oro \$32,636.00) 86,485.40 Deudores en cuenta corriente 1,181,393.18 Varios deudores y corresponsales. 90,811.23 ----- \$4,285,174.67</p>	<p>Capital pagado \$1,300,000.00 Fondo de reserva 130,000.00 Circulación de billetes. 1,772,626.00 ----- Acreedores en cuenta corriente \$633,369.56 Depósitos a la vista 25,910.00 ----- 659,279.56</p> <p>Depósitos a plazo 138,985.04 Dividendos anteriores no cobrados. 27.00 Varios acreedores y corresponsales 195,703.72 Descuentos e intereses no vencidos 8,106.04 Ganancias y pérdidas 80,447.31 ----- \$4,285,174.67</p>

Banco Occidental

ESTADO GENERAL AL 31 DE DICIEMBRE DE 1915

ACTIVO	PASIVO
CAJA: Plata en Oficina Central, Sucursales y Agencias..... \$ 1,731,954.27 Niquel en Oficina Central, Sucursales y Agencias..... 30,326.65 Billetes de otros Bancos 23,465.00 \$ 1,785,745.92	CAPITAL \$ 180,000 Fondo de reserva. " 66,400 Fondo regulador " 12,000 " " " " " " \$ 1,292,000.00 1,578,744.00 \$2,870,744.00
Letras descontadas..... 1,127,771.29 Hipotecas..... 687,459.84 Deudores en cuenta corriente... 2,631,100.05 Intereses no vencidos..... 9,942.64 Varias cuentas deudoras..... 5,568.56 Casas e instalaciones..... 179,500.00 Acciones..... 3,510.00	Dividendos no cobrados..... " 9 " \$ 45.00 Dividendos 2º semestre 1915 & 6 por acción..... " 5,400 " 27,000.00 Corresponsales... " " 491,266.32 " " " " " " 518,311.32 Cambio 0/0..... " 829,298.11 1,347,609.43
Letras descontadas..... Oro \$ 111,326.00 Hipotecas..... 492,914.79 Cuentas corrientes..... 448,534.36 Corresponsales..... " 33,241.07 " " " " " " \$ 1,086,016.22 Cambio 160°/0..... " 1,737,625.95 \$ 2,823,642.17	Billetes en circulación 2,871,243.00 Acreedores en cuenta corriente... 1,904,668.82 Depósitos a la vista..... 28,707.68 Depósitos a plazo..... 127,083.57 Descuentos no vencidos..... 10,025.49 Varias cuentas acreedoras 94,158.48 \$9,254,240.47
\$ 9,254,240.47	\$9,254,240.47

Balance General del Banco Salvadoreño,

AL 31 DE DICIEMBRE DE 1915

PASIVO		ACTIVO	
Capital	\$ 3,000,000.00	METÁLICO:	
Fondo de reserva	506,000.00	En San Salvador, Sucursales y Agen-	
Billetes en circulación	3,259,165.00	cias	\$ 1,809,792.08
Acreedores en cuentas corrientes y de-		Billetes de otros Bancos	48,988.00
pósitos a la vista	938,746.10	Letras descontadas y obligaciones a	
Depósitos a plazo	1,027,723.99	cobrar	620,825.48
Varios acreedores	23,100.60	Acciones	156,556.29
Dividendos del semestre, \$ 3 por ac-		Préstamos Hipotecarios	2,818,024.82
ción	90,000.00	Inmuebles	197,144.92
Pérdidas y ganancias, saldo a nueva		Mobiliario, papelería y grabados de	
cuenta	5,535.64	billetes	55,972.88
		Deudores en cuenta corriente	2,818,648.30
		Varios deudores	324,318.56
	<u>\$ 8,850,271.33</u>		<u>\$ 8,850,271.33</u>



COTIZACION de la plata (onza troy) en los mercados monetarios de Londres y New York, y su relación con el tipo de cambio bancario, a la vista, de la moneda salvadoreña en el año de 1915.

	LONDRES				NEW YORK			
	Cotización plata		Cambio		Cotización plata		Cambio	
	Maxim.	Minim.	Maxim.	Minim.	Maxim.	Minim.	Maxim.	Minim.
Enero	22 ¹⁵ / ₁₆	22 ⁹ / ₁₆	278 ⁰ / ₁₀	265 ⁰ / ₁₀	49 ¹ / ₄	48 ¹ / ₂	285 ⁰ / ₁₀	272 ⁰ / ₁₀
Febrero.....	23 ¹ / ₁₆	22 ¹ / ₂	299 ⁰ / ₁₀	290 ⁰ / ₁₀	48 ⁷ / ₈	48 ¹ / ₄	300 ⁰ / ₁₀	295 ⁰ / ₁₀
Marzo.....	24 ¹ / ₄	23 ¹ / ₄	330 ⁰ / ₁₀	295 ⁰ / ₁₀	51 ¹ / ₂	49 ¹ / ₄	340 ⁰ / ₁₀	305 ⁰ / ₁₀
Abril.....	23 ³ / ₄	23 ¹ / ₂₆	312 ⁰ / ₁₀	308 ⁰ / ₁₀	50 ¹ / ₄	49 ⁷ / ₈	325 ⁰ / ₁₀	318 ⁰ / ₁₀
Mayo.....	23 ¹³ / ₁₆	23 ⁵ / ₁₆	335 ⁰ / ₁₀	315 ⁰ / ₁₀	50 ¹ / ₂	49 ¹ / ₄	345 ⁰ / ₁₀	325 ⁰ / ₁₀
Junio.....	23 ¹ / ₂	22 ⁷ / ₈	325 ⁰ / ₁₀	315 ⁰ / ₁₀	49 ⁵ / ₈	48	338 ⁰ / ₁₀	228 ⁰ / ₁₀
Julio.....	22 ¹⁵ / ₁₆	22 ⁵ / ₁₆	320 ⁰ / ₁₀	314 ⁰ / ₁₀	48 ¹ / ₄	46 ⁷ / ₈	327 ⁰ / ₁₀	330 ⁰ / ₁₀
Agosto.....	23 ¹ / ₁₆	22 ³ / ₈	308 ⁰ / ₁₀	283 ⁰ / ₁₀	47 ¹ / ₈	47	320 ⁰ / ₁₀	300 ⁰ / ₁₀
Septiembre..	23 ³ / ₄	23 ³ / ₁₆	287 ⁰ / ₁₀	280 ⁰ / ₁₀	49 ³ / ₈	47 ¹ / ₄	303 ⁰ / ₁₀	292 ⁰ / ₁₀
Octubre.....	24 ¹ / ₈	23 ¹³ / ₁₆	280 ⁰ / ₁₀	266 ⁰ / ₁₀	49 ³ / ₄	49 ⁵ / ₈	290 ⁰ / ₁₀	281 ⁰ / ₁₀
Noviembre...	24 ¹ / ₄	24 ¹ / ₈	266 ⁰ / ₁₀	263 ⁰ / ₁₀	50 ¹ / ₂	49 ³ / ₄	283 ⁰ / ₁₀	280 ⁰ / ₁₀
Diciembre...	26 ¹ / ₄	25 ³ / ₈	269 ⁰ / ₁₀	268 ⁰ / ₁₀	55	53 ⁷ / ₈	282 ⁰ / ₁₀	280 ⁰ / ₁₀
Promedio....	300 ⁰ / ₁₀	280 ⁰ / ₁₀	311 ⁰ / ₁₀	292 ⁰ / ₁₀
Total.....	290 ⁰ / ₁₀	301 ¹ / ₂ ⁰ / ₁₀

El precio de Londres, es en peniques; el de New York, en centavos de dollar.

FERROCARRILES

EMPRESAS	Longitudes en kilometros		Número de pasajeros		Toneladas de carga de 1000 kilos	
	1914	1915	1914	1915	1914	1915
The Salvador Railway Co.	159	160	196,425	294,095	78,496	77,861
Internacional Railway of C. A.	134	158	35,652	43,676	20,720	30,467
Ferrocarril de SS. y Sta. Tecla	112	112	294,790	281,560	2,000	1,800
Total	405	330	526,867	619,331	101,216	110,128

MOVIMIENTO DE LA PROPIEDAD INMUEBLE

OPERACIONES	1914	1915
Capital invertido en compra de predios urbanos...	\$ 2.492,759	\$ 2.341,049
Capital invertido en compra de predios rústicos...	4.819,414	5.511,394
Importe de hipotecas constituidas	11.405,875	10.467,294
Importe de hipotecas canceladas	7.272,463	7.286,912
Producto fiscal del Registro	56,720	59,960

TRANSPORTES MARITIMOS

Tonelaje de los barcos que entraron a los puertos de El Salvador en 1915.

	ACAJUTLA	LA LIBERTAD	EL TRIUNFO	LA UNION	TOTALES
Enero	18,937	16,205	1,655	14,972	51,769
Febrero	22,812	17,110	2,805	16,537	59,264
Marzo	37,494	21,461	2,805	19,283	81,043
Abril	29,103	12,521	1,651	19,403	62,678
Mayo	23,509	11,137	3,659	13,586	51,891
Junio	18,449	13,845	2,654	21,492	56,440
Julio	33,650	9,671	2,004	8,349	53,674
Agosto	19,800	14,305	2,004	22,295	58,404
Septiembre	16,059	12,570	2,004	8,692	39,325
Octubre	12,186	4,306	2,004	9,064	27,560
Noviembre	12,976	8,223	1,002	12,229	34,430
Diciembre	11,435	5,095	1,503	11,033	29,066
Totales	256,410	146,449	25,750	176,935	605,544

DETALLES DEL MOVIMIENTO MARITIMO HABIDO EN LA
REPUBLICA DE EL SALVADOR EN 1915.

						Totales
	Acajuña	La Libertad	El Triunfo	La Unión		
Movimiento de barcos	179	89	52	134	454	
BANDERA:						
Argentina	1	
Danesa	6	
Inglesa	75	
Mexicana	4	
Nacional	111	
Nicaragua	1	
Norte América	219	
Noruega	6	
Honduras	2	
Sueca	27	
N. de tripulantes	8,108	5,126	975	5,800	20,009	
N. de pasajeros que entraron	1,462	89	56	570	2,177	
N. de pasajeros que salieron	1,426	179	44	529	2,178	
Diferencia migratoria	36	
N. de bultos importados	314,566	41,195	3,971	524,552	884,284	
N. de bultos exportados	397,917	61,876	52,519	63,228	575,540	

HACIENDA DEL ESTADO—1914-1915

INGRESOS	1914	1915
Renta de Importación.	\$ 6.076,770.61	\$ 4.247,678.38
Renta de Exportación.	1.811,917.68	1.753,800.27
Renta de Licores . . .	2.747,270.75	2.553,730.08
Papel sellado y timbres:	367,119.17	401,109.47
Rentas diversas	739,551.76	1.004,169.47
Servicios	681,122.91	664,686.23
Total.	\$ 12.423,752.88	\$ 10.625,173.90

EGRESOS	1914	1915
Asamblea Nacional.	\$ 93,283.30	\$ 98,643.69
Presidencia de la República.	122,050.22	104,330.75
Secretaría de Agricultura. .	88,565.04	123,542.82
Secretaría de Gobernación.	2.355,593.36	2.356,890.75
Secretaría de Fomento . . .	1.913,106.62	1.240,229.47
Secretaría de Instrucción P.	957,194.88	998,012.33
Secretaría de Relaciones E.	244,936.95	197,132.12
Secretaría de Justicia. . . .	790,303.05	714,635.61
Secretaría de Beneficencia .	796,126.30	641,637.05
Secretaría de Hacienda . .	796,126.30	806,629.17
Secretaría de Crédito Público	3.773,595.77	2.535,615.67
Secretaría de Guerra y M.	3.310,021.23	3.410,444.09
Total.	15.085,219.08	13.227,743.52

	1914	1915
Deuda Pública	27.893.258.66 Plata	27.560,287.81 Plata
Por habitante (al cambio respectivo)	8,90 Dollars	7.23 Dollars

PATENTES Y MARGAS DE FABRICA EXPEDIDAS EN 1915

Patente precaucional N.º 3, a favor de don Lisandro Rivas, de la ciudad de Santa Ana, para proteger un sistema de fabricación de harina de plátano.

Patente precaucional N.º 4, a favor de don Julio Marcoff y don Frank M. Rodstone, vecinos de esta ciudad, de nacionalidad norteamericana, para proteger una preparación denominada *Creams Metamorfosa*.

Patente precaucional N.º 5, a favor de los mismos señores, para proteger la fabricación de *Geisha*.

Patente precaucional N.º 6, a favor del ingeniero civil don Juan G. Uribe, vecino de esta ciudad y natural de México, para proteger un invento denominado: *Bloque Perforado, Sistema Uribe*, para construcciones antisísmicas.

Patente de invención N.º 5, a favor del doctor don Rafael Domingo Call, para proteger *Salicilatos compuestos*.

MARCAS DE FÁBRICA

Marca N.º 238, de *Bauer y Compañía*, domiciliados en Berlín, Alemania, para distinguir artículos alimenticios, comprendidos en las clases 14, 15, 61, 71, 79 y 80 de la ley del Ramo.

Marca N.º 239, a favor de Adolfo Llopis, domiciliado en Madrid, España, la cual consiste en la palabra *Histógeno*, y se usa para artículos de farmacia, comprendidos en las clases 61 a 71, de la ley del Ramo.

Marca N.º 240, de don Luis Rossi, vecino de la ciudad de Santa Ana, denominada *Santa María*, y se usa para distinguir café lavado.

Marca N.º 241, a favor de los señores H. L. Román e hijos, de la ciudad de Cartago, Departamento de Bolívar, República de Colombia. Consiste dicha marca en las palabras siguientes: *Curarina de Juan Salas Nieto*, que dichos señores usan para distinguir artículos comprendidos en las clases 79 de la ley del Ramo.

Marca N.º 242, a favor de los mismos señores, para distinguir *Curarina*.

Marca N.º 143,244, a favor de los señores H. L. Román, anteriormente citados, y para distinguir el mismo producto.

Marca N.º 245, a favor de la *The Coca-Cola*, de la ciudad de Allanta, Estados de Georgia, E. U. de A., y se usa para distinguir artículos comprendidos en la clase 68 de la ley.

Marcas números 246-247, a favor de Julio Sierra y Cía., denominadas *San Jerónimo y Aguardiente de Parras Superior* y demás artículos comprendidos en la clase 68.

Marca No. 248, traspasada por don Florentín Souza, vecino de esta ciudad, a favor de los señores John T. Wright y Compañía, de San Francisco, California, E. U. de A. La marca consiste en las palabras *El Faro*, y se usa para distinguir petróleo.

Marcas números 249, 250, 251 y 252, a favor de los señores *Martell & Cía.*, vecinos de Cognac, Francia, y se usa para distinguir coñac de su fabricación y comercio, comprendido en la clase 68.

Marca No. 253, a favor de Joseph Cournord, y se usa para distinguir vinos tónicos y generosos, comprendidos en la clase 68.

Marca 254, a favor de Dodge Brothers, domiciliado en Detroit, Condado de Wayne, E. U. de A., y se usa para la fabricación y venta de automóviles y otros vehículos, comprendidos en la clase 25 y 26 de la ley del Ramo.

Marca No. 255, de la *General Electric Company*, de Estados Unidos de Norte América, la cual sirve para la fabricación y venta de artículos comprendidos en las clases 20, 22 y 39 de la ley del Ramo.

Marca No. 256, de la misma compañía anteriormente mencionada.

Marca No. 257, a favor de don Luis Charlaix, de la ciudad de San Miguel, denominada *Quinta y Kola*, que dicho señor usa para la venta y fabricación de un producto alimenticio, comprendido en la clase 79 de la ley del Ramo.

Marca No. 258, a favor de M. Hartley Dodge, de Nueva York, para distinguir productos comprendidos en la clase 9 de la ley del Ramo.

Marca No. 259, a favor de los señores Benetti Frères,

de París, y se usa para distinguir polvos, cremas, etc.

Marca No. 260, a favor de los señores Davidson Hermanos, vecinos de Sonsonate, y se usa para distinguir toda clase de artículos de comercio importados de Suecia, Alemania, Estados Unidos, Inglaterra, España, Francia y otros que elaboran en esta República.

Marca No. 261, registrada a favor de doña María de Suárez, en esta ciudad, para distinguir camas y tejidos metálicos. La marca es de nacionalidad salvadoreña.

Marca No. 262, a favor de James Hill, vecino de Santa Ana, y se usa para distinguir el café lavado.

Marca No. 263, a favor del mismo señor James Hill, para distinguir café corriente.

Marca No. 264, a favor de M. Hartley Dodge, de Nueva York, que usan para distinguir rifles militares y toda clase de armas de fuego comprendidas en las clases 28 de la ley del Ramo.

TERCERA PARTE

VIDA MORAL E INTELECTUAL.
ADMINISTRACIÓN.

INSTRUCCIÓN PÚBLICA PRIMARIA

POBLACIÓN ESCOLAR

Niños, de 6 a 14 años	244,950
o sea el 19 ^o / _o de la población total.	
Número de escuelas primarias	881
Correspondiendo una escuela por cada 1,439 habitantes.	
Alumnos matriculados	46,744
o sea 3,7 ^o / _o de la población total; y la asistencia media, el 70 ^o / _o de la matrícula.	
El personal docente fué de 1,371 maestros o sea uno por cada 32 alumnos.	
El Estado gastó en las escuelas primarias oficiales	\$ 715,631
o sea \$ 21,28 por cada alumno asistente.	

SECUNDARIA

Número de alumnos matriculados en el Instituto y Colegios	675
De los alumnos presentados a examen, fueron aprobados en esta proporción:	
Instituto Nacional de San Salvador	56 %
Liceo Salvadoreño	56 "
Liceo Santaneco, de Santa Ana.	70 "
Liceo Ahuachapaneco, de Ahuachapán	65 "
Colegio de Berlín	66 "
Promedio	<u>62,6</u> %

 PROFESIONAL

Alumnos asistentes a la Escuela de Jurisprudencia	84
Alumnos asistentes a la Escuela de Medicina.	81
Alumnos asistentes a la Escuela de Química y Farmacia	8
Alumnos asistentes a la Escuela de Especialidad de Dentistería	10
	<hr/>
	183

Obtuvieron título:

En Jurisprudencia y Ciencias Sociales.	7
En Medicina y Cirugía.	8
En Química y Farmacia	2
De Dentistas	5
	<hr/>
	22

El Estado gastó en la enseñanza profesional . \$ 89,257
 correspondiendo a cada alumno, \$ 487.

**Libros, folletos y periódicos recibidos
en la Dirección General de
Estadística, en 1915.**

NACIONALES

- Memoria de Gobernación, Fomento y Agricultura, correspondiente a 1914.*
- Memoria de Relaciones Exteriores y Justicia, correspondiente a 1914.*
- Memoria de Instrucción Pública, correspondiente a 1914.*
- Memoria de Hacienda y Crédito Público, 1914.*
- Informe de la Dirección de Telégrafos y Teléfonos.*
- Memorias de las Municipalidades de San Salvador, Santa Ana y San Miguel.*
- Anuario Estadístico de El Salvador, 1914.*
- Prontuario Geográfico y Estadístico de El Salvador, por Pedro S. Fonseca.*
- El impuesto sobre la renta, (leyes y reglamentos).*
- Principales bases geo-físicas de la Sismología moderna, por Santiago I. Barberena.*
- Derecho Internacional, (Tema) por Manuel Castro Ramírez.*
- Derecho Internacional, (Tema) por Alonso Reyes Guerra.*
- Relaciones Comerciales de El Salvador y los Estados Unidos de América, por Pedro S. Fonseca.*
- Tesis de Doctorado, por Carlos Rodríguez Jiménez.*
- Tesis de Doctorado, por Ernesto Astacio.*
- Tesis de Doctorado, por Honorio Argüello.*
- Tesis de Doctorado, por Adán Alvarado López.*
- Tesis de Doctorado, por Manuel L. Aguilar.*
- Tesis de Doctorado, por Arturo Gallont.*
- Tesis de Doctorado, por Jesús Pineda Navarro.*
- Descripción y manejo del Cañón Grusson, por Arturo Z. Domínguez.*
- Versos, por R. Mayorga Rivas.*
- Al Margen del Imperialismo Yankee, por Salvador Turcios R.*

PRENSA

Diario Oficial.	San Salvador
Diario del Salvador	”
Diario Latino.	”
El Cronista	”
La Prensa.	”
Libro Rosado de El Salvador . .	”
La Revista de la Enseñanza . .	”
Boletín del Ministerio de la Guerra.	”
Boletín del Consejo Superior de Salubridad.	”
Archivos del Hospital Rosales . .	”
El Ateneo de El Salvador . . .	”
Revista Gavidia.	”
Actualidades	”
Revista Eclesiástica	”
Mundo Ilustrado	”
Diario de Occidente	Santa Ana
Diario de Oriente	San Miguel
El Semanario	San Vicente
EXTRANJEROS:	
Revista Centro - América	Guatemala
Boletín Fiscal	Tegucigalpa

Revista Económica	Tegucigalpa
Anuario Estadístico	San José Costa Rica
Anales de la Corte Centro-Ame- ricana	”
Boletín de la Unión Pan Americana.	Washington D. C.
Comerce and Navigation of the Uni- ted States	”
Statistical Abstract of the U. S. A.	”
Anuaire Statistique.	Francia
The Statesman's Year Book 1915.	Inglaterra
Official Year Book.	Australia
Censo del Reino de Italia 1911 .	Italia
Anuario Estadístico de 1913 . .	”
Resumen Estadístico 1913 . . .	Japón
Anuario Estadístico 1910 . . .	Suiza
Anuario Estadístico (5 volúmenes).	Chile
Anuario Estadístico (3 grandes volúmenes).	Argentina
Estadística Comercial	Brasil
Estadística Comercial	Perú
Anuario Estadístico de Venezuela 1912.	Venezuela
Anuario Estadístico de 1912 . .	Uruguay

Estadística Postal de 1915

ENTRADAS	PIEZAS	SALIDAS
951,764	Cartas ordinarias	1.960,107
173,028	Tarjetas postales	154,780
183,229	Oficios	191,447
351,243	Impresos particulares	502,937
398,886	Impresos oficiales	522,250
6,406	Muestras	11,295
9,701	Papeles de negocios	15,812
2,910	Encomiendas	5,933
30,292	Cartas certificadas	28,966
24,624	Oficios certificados	12,919
4,664	Impresos certificados particulares	8,413
6,990	Impresos certificados oficiales	5,841
1,593	Encomiendas certificadas	3,151
1,154	Muestras certificadas	3,029
2.146,484		3.426,970

Telégrafos y Teléfonos

Longitud de líneas telegráficas nacionales		3,881 KIs
Longitud de líneas telefónicas nacionales		3,518 ,,
Número de oficinas telegráficas		215
Número de oficinas telefónicas		186
Número de telegramas transmitidos		1.376,501
Producto efectivo del Telégrafo	\$	192,522.23
Producto efectivo del Teléfono		184,476.05
Producto efectivo del Cable		8,359.00
Los gastos en el Telégrafo y Teléfono fueron		622,198.00
No se toma en cuenta el servicio oficial.		

Asistencia Pública

NUMERO DE PERSONAS ASISTIDAS Y FALLECIDAS EN
LOS HOSPITALES, ASILOS Y HOSPICIOS
DURANTE EL AÑO DE 1915

HOSPITALES	ASISTIDOS	MUERTOS
Hospital Rosales	5,397	543
„ de Santa Tecla	956	73
„ de Sonsonate.	3,796	368
„ de Santa Ana	4,375	458
„ de Metapán	190	17
„ de Chalchuapa	151	17
„ de Ahuachapán	1,260	101
„ de Cojutepeque	145	8
„ de Suchitoto	140	9
„ de Chalatenango	184	8
„ de San Vicente	359	46
„ de Zacatecoluca.	283	24
„ de Usulután	449	30
„ de Santiago de Maria.	200	17
„ de San Miguel	3,359	203
„ de La Unión.	421	19
ASILOS:		
Asilo Sara de San Salvador.	310	46
Asilo de Santa Ana	46	11
Manicomio	356	57
Hospicio de San Salvador	434	2
„ de Sonsonate.	75	1
„ de Santa Ana	134	5
„ de San Miguel	76	1
	22,996	2,064

CUADRO QUE DEMUESTRA EL MOVIMIENTO GENERAL DE CAJA DE

	DE	
	Existencia anterior	Servicios. Ingresos del mes
Hospital Rosales	\$ 4,717.53	\$ 231,637.44
Sanatorio de Tuberculosos	1,758.69	24,371.97
Hospital de Santa Ana	2,038.58	86,955.00
" " Chalchuapa	1,000.90	241.00
" " Metapán	661.90	701.94
" " Sonsonate	786.37	890.27
" " Nueva San Salvador.	680.26	1,643.11
" " Ahuachapán.	3,273.71	2,506.42
" " San Miguel	6,376.20	5,382.09
" " La Unión.	1,118.50	756.76
" " Zacatecoluca.	2,963.65	714.99
" " Usulután	1,575.41	7,942.44
" " Jucuapa	6,224.77	1,511.60
" " Alegria	9,810.43	2,262.19
" " San Vicente.	2,717.11	1,333.36
" " Cojutepeque.	1,131.75	152.03
" " Suchitoto	1,056.23	495.60
" " Chalatenango	403.77	4,712.35
" " Sensuntepeque	951.61
Casa de Salud Santa Florentina	511.94	1,954.65
Manicomio.	1,150.88	86,163.14
Sala Cuna	9,132.22	2,247.77
Lotería del Hospital y Hospicio	50,467.48	662,914.55
Suma	\$ 110,509.89	\$ 1,127,490.67

RESU

Existencia anterior \$ 110,509.89
 Ingresos. 1,301,116.28

Total \$ 1,411,626.17

LOS HOSPITALES DE LA REPUBLICA, DURANTE EL AÑO DE 1915.

BE:		HABER:		
Contabilidad Central	TOTAL	Cartera de Beneficencia. Egresos en el mes	Existencia a nueva cuenta	TOTAL
	\$ 236,354.97	\$ 233,035.92	\$ 3,319.05	\$ 236,354.97
\$ 7,200.00	33,330.66	32,450.61	880.05	33,330.66
	88,993.58	85,873.47	3,120.11	88,993.58
2,200.00	3,441.90	2,718.35	723.55	3,441.90
4,350.00	5,713.84	5,277.93	435.91	5,713.84
38,637.34	40,313.98	39,971.75	342.23	40,313.98
15,000.00	17,323.37	14,450.91	2,872.46	17,323.37
11,254.96	17,035.09	12,576.96	4,458.13	17,035.09
42,347.00	54,105.29	45,467.45	8,637.84	54,101.29
6,778.00	8,653.26	8,067.65	585.61	8,653.26
6,508.23	10,186.87	9,235.26	951.61	10,186.87
	9,517.85	7,418.36	2,099.49	9,517.85
	7,736.37	6,775.56	960.81	7,736.37
	12,072.62		12,072.62	12,072.62
8,750.00	12,800.47	9,684.21	3,116.26	12,800.47
4,800.00	6,083.78	5,095.81	987.97	6,083.78
4,976.80	6,528.63	5,845.89	682.74	6,528.63
	5,116.12	3,607.58	1,508.54	5,116.12
3,600.00	4,551.61	3,600.00	951.61	4,551.61
4,500.00	6,966.59	5,973.23	993.36	6,966.59
11,856.64	99,170.66	84,348.21	14,822.45	99,170.66
866.64	12,246.63	-4,627.94	7,618.69	12,246.63
	713,382.03	597,276.43	116,105.60	713,382.03
\$ 173,625.61	\$ 1,411,626.17	\$ 1,223,379.48	\$ 188,246.69	\$ 1,411,626.17

MEN:

Erogaciones \$ 1,223,379.48
Existencia para el 1o. de Enero de 1916 188,246.69

\$ 1,411,626.17

CUADRO que demuestra el movimiento general de Caja de los Cementerios de la República, a cargo de los Directores de Hospitales, durante el año de 1915.

CEMENTERIOS	DEBE:			HABER:		
	Existencia anterior	Servicios. Ingresos del mes	TOTAL	Cartera de Beneficencia. Egresos en el mes	Existencia a nueva cuenta	TOTAL
Cementerio de San Salvador.....	\$ 1,347.09	\$ 13,924.50	\$ 15,271.59	\$ 11,965.53	\$ 3,306.06	\$ 15,271.59
" Santa Ana.....	2,164.08	4,110.25	6,274.33	3,811.22	2,463.11	6,274.33
" Chalchuapa.....	1,129.26	1,122.00	2,251.26	543.75	1,707.51	2,251.26
" Metapán.....	185.25	1,019.50	1,204.75	1,057.62	147.13	1,204.75
" Sonsonte.....	61.66	1,610.00	1,671.66	1,546.06	125.60	1,671.66
" Nueva San Salvador.....	889.22	1,659.03	2,548.25	752.62	1,795.63	2,548.25
" Ahuchapán.....	3,894.61	1,621.00	5,515.61	1,511.50	4,004.11	5,515.61
" San Miguel.....	1,972.40	3,461.25	5,433.65	3,000.65	2,433.00	5,433.65
" La Unión.....	308.75	313.00	621.75	127.50	494.25	621.75
" Zacatecoluca.....	1,479.92	2,723.00	4,202.92	2,156.60	2,046.32	4,202.92
" Usulután.....	189.13	772.00	961.13	904.75	56.38	961.13
" Jucupá.....	1,575.00	417.00	1,992.00	84.00	1,908.00	1,992.00
" Alegria.....	73.00	112.75	185.75	85.51	100.24	185.75
" San Vicente.....	534.15	979.86	1,514.01	1,081.29	432.72	1,514.01
" Cojutepeque.....	78.33	643.75	722.08	388.25	333.83	722.08
" Suchitoto.....	218.00	1,096.00	1,314.00	1,180.20	133.80	1,314.00
" Chalatenango.....	306.80	654.00	960.80	28.75	932.05	960.80
" Sensuntepeque.....	102.00	362.00	464.00	180.00	284.00	464.00
Suma.....	\$ 16,508.65	\$ 36,600.89	\$ 53,109.54	\$ 30,405.80	\$ 22,703.74	\$ 53,109.54
RESUMEN						
Existencia anterior.....	\$ 16,508.65				\$ 30,405.80	
Ingresos.....	36,600.89				22,703.74	
	\$ 53,109.54				\$ 53,109.54	
					Existencias para 1916.....	\$ 22,703.74
						\$ 53,109.54

Dirección General de Estadística

SECCION JUDICIAL

Delitos cometidos en la República de El Salvador en el año 1915.

DEPARTAMENTOS	Meses												TOTAL
	Enero	Febrero	Marzo	Abril	Mayo	Junio	Julio	Agosto	Septiembre	Octubre	Noviembre	Diciembre	
Santa Ana.....	10	20	11	6	26	14	18	12	12	16	9	7	161
Ahuachapán.....	11	14	7	9	20	11	12	14	4	10	8	12	132
Sonsonate.....	15	14	17	12	16	17	14	6	13	16	5	28	177
Chalatenango.....	5	5	3	4	8	1	4	9	4	4	9	6	58
La Libertad.....	41	35	30	53	29	28	22	15	48	26	42	9	378
San Salvador.....	39	47	57	50	53	32	40	39	40	25	30	48	506
La Paz.....	18	4	6	7	6	4	6	4	3	9	7	6	76
San Vicente.....	4	4	7	7	4	9	2	16	3	9	4	6	72
Cuscatlán.....	9	7	7	20	13	14	13	9	10	8	15	3	131
San Miguel.....	7	14	22	27	13	23	22	16	15	12	9	14	194
Usulután.....	23	18	24	23	23	18	25	9	12	23	22	21	241
Cabañas.....	4	5	6	14	7	9	14	5	6	5	9	5	89
Morazán.....	6	5	6	6	5	7	12	5	8	15	4	4	79
La Unión.....	9	4	6	12	13	6	7	12	7	5	10	4	95
Total.....	201	196	209	250	236	193	211	171	185	179	183	169	2,383

Dirección General de Estadística

SECCION JUDICIAL

CIRCUNSTANCIAS DE LOS DELINCUENTES.

AÑO DE 1915.

DEPARTAMENTOS	SEXO		EDAD							ESTADO CIVIL					OCUPACIONES						
	H.	M.	Menores de 12 años	De 12 a 15 años	De 16 a 25 años	De 26 a 35 años	De 36 a 50 años	Mayores de 50 años	Ignorada	Solteros	Casados	Viudos	Divorciados	Ignorado	Jornaleros y sirvientes	Labradores o agricultores	Artesanos	Industriales	Empresarios	Artes liberales	Profesionales
Santa Ana.....	158	14	2	47	51	27	8	37	116	15	1	40	87	13	19
Ahuachapán.....	132	8	4	27	32	8	3	66	61	12	1	66	42	12	16
Sonsonate.....	155	9	2	65	49	36	11	1	120	43	1	66	117	11	22
La Libertad.....	361	22	12	101	116	70	16	68	254	58	4	67	227	28	22	4	2
San Salvador.....	305	87	2	16	151	85	73	10	245	58	84	155	19	60	1	3	3
Chalatenango.....	66	20	16	15	1	12	37	16	1	12	40	4	6
La Paz.....	72	10	1	40	20	18	2	1	55	25	1	1	44	9	16
San Vicente.....	60	11	2	24	17	18	6	4	42	26	1	1	37	14	5	1
Cuscatlán.....	126	9	3	49	43	17	11	9	82	43	3	7	79	19	20
Cabañas.....	88	2	4	24	24	8	5	25	45	21	1	23	54	3	12
San Miguel.....	184	33	4	44	65	24	9	61	136	15	1	55	108	13	15	3
Usulután.....	232	22	1	34	52	29	35	104	131	17	3	103	112	13	20	1
Morazán.....	78	6	1	32	29	15	6	1	67	16	1	62	11	7
La Unión.....	96	4	2	21	25	9	4	39	46	16	2	36	58	10	2
Totales.....	2,113	227	6	54	699	624	373	101	483	1,436	381	26	1	496	1,222	179	242	1	1	14	7

DEPARTAMENTOS	OCUPACIONES				NACIONALIDAD				INSTRUCCION				DOMICILIO			REINCIDENTES			TOTALES	
	Comerciantes	Funcionarios	Empleados públicos	Ocupaciones femeniles	Ignorada	Salvadoreños	Centro-americanos	Extranjeros	Ignorada	Leen y escriben	Solamente leen	Ni leen ni escriben	Ignorada	Urbano	Rural	Ignorado	Si	No		Ignorada
Santa Ana	3		2	12	36	117	19	1	35	40	1	97	35	60	86	26	9	126	37	172
Ahuachapán	2	1		5	62	80	7	1	52	28	1	47	64	60	34	46	9	68	63	140
Sonsonte	2			10	2	160	3		1	61		102	1	156	5	3	14	148	2	164
La Libertad	6		4	23	67	313	4	1	65	61		254	68	186	137	60	33	116	234	383
San Salvador	4		7	81	59	328	5	1	58	115		206	71	218	105	69	13	84	295	392
Chalatenango	2		3	3	11	52	1	1	12	12		42	12	33	22	11	7	45	14	66
La Paz			1	10	1	81			1	27		55		44	36	2	1	79	2	82
San Vicente			2	11	1	70			1	14		52	5	34	34	3	14	50	7	71
Cuscatlán	2		2	9	3	134	1		8	43		83	9	113	20	2	8	104	20	135
Cabañas	4			2	15	77	5		8	22	3	45	20	31	50	9	8	38	44	90
San Miguel	2			20	45	161	5		41	32		123	52	74	70	63	13	121	73	207
Usulután	1		4	11	91	186	2	1	65	43		117	94	108	75	71	25	114	115	254
Morazán	1		1	2	28	81	2	1	8	21		62	1	53	31	1	3	80	1	84
La Unión						90	2		8	15		51	34	35	54	11	7	49	44	100
Totales	29	1	27	196	421	1,930	56	7	347	534	4	1,336	466	1,205	759	376	167	1,222	951	2,340

SECCION JUDICIAL
ESPECIFICACIÓN DE LOS DELITOS CONTRA LAS PERSONAS Y LA PROPIEDAD, EN 1915

CONTRA LAS PERSONAS																		
DELITOS	Parricidio			Asesinato			Homicidio			Lesiones			Aborto			Infanticidio		
	Tentativa Frustrado	Consumado	Totales	Tentativa Frustrado	Consumado	Totales	Tentativa Frustrado	Consumado	Totales	Tentativa Frustrado	Consumado	Totales	Tentativa Frustrado	Consumado	Totales	Tentativa Frustrado	Consumado	Totales
Santa Ana																		
Ahuachapán																		
Sonsonate				2		2												
Chalatenango				2		2												
La Libertad				4		4												
San Salvador				4		4												
La Paz																		
San Vicente					2	2												
Cuscatlán	1		1															
San Miguel	2		2															
Usulután																		
Cabañas				6		6												
Morazán				1		1												
La Unión				6		6												
TOTAL	3		3															
Totales	106	94	105	60	66	88	32	194	298	54	25	56	91	131	45	25	27	1,192
Totales	106	94	105	46	28	15	7	39	20	8	12	17	33	45	12	11	9	302
Totales	106	94	105	46	28	15	7	39	20	8	12	17	33	45	12	11	9	302
Totales	106	94	105	46	28	15	7	39	20	8	12	17	33	45	12	11	9	302
Totales	106	94	105	46	28	15	7	39	20	8	12	17	33	45	12	11	9	302

DELITOS		CONTRA LA PROPIEDAD																						
		Robo		Hurto		Usurpación		Defraudaciones		Estafa y otros engaños		Incendio y otros estragos		Daños										
		Tentativa Frustrado Consumado	Tentativa Frustrado Consumado					Alzamiento Queiebra Insolv. punible																
Santa Ana		2	26							3	3	2												
Ahuachapán		2	23							3	3	2												
Sonsonate		5	36			3				4	4	6												
Chalatenango			4							2	2	2												
La Libertad		30	50	1		4				4	4	4												
San Salvador		5	77			1				41	1	1												
La Paz		3	6							1	1	1												
San Vicente		4	9			11				2	2	2												
Cuscatlán		5	26							2	2	2												
San Miguel		17	37							2	2	1												
Usulután		18	16			1				7	2	2												
Cabañas		2	14																					
Morazán		8	10			3				2	1	1												
La Unión		6	27			6				1	1	6												
TOTAL		107	361	1		29				71	11	15												
										33	28	56	6	89	127	10	26	33	57	44	16	24	46	595

NOTA.—La proporción de los delitos contra las personas, fue 64,2 o/o, y contra la propiedad, 24,9 o/o.

Dirección General de Estadística

DELITOS COMETIDOS EN LA REPUBLICA DE EL SALVADOR EN EL AÑO DE 1915

NOMENCLATURA DE LOS DELITOS CONFORME AL CÓDIGO PENAL VIGENTE	Santa Ana	Ahuachapán	Sonsonate	Chalatenango	La Libertad	San Salvador	La Paz	San Vicente	Cuscatlán	San Miguel	Usulután	Cabañas	Morazán	La Unión	TOTALES
Contra la seguridad interior del Estado	1	1	3	3	11	4	3	2	7	1	5	2	2	2	47
Falsedades	5	1	1	3	..	1	2	..	1	2	4	..	20
Delitos de empleados públicos en ejercicio	1	1	..	9	1	2	2	16
Contra las personas	106	94	105	42	237	324	62	39	75	126	176	65	38	42	1,531
" la honestidad	8	3	3	1	8	12	4	..	9	..	1	2	51
" el honor	2	1	3
" la libertad y seguridad	8	4	9	6	20	29	1	3	..	10	6	2	10	3	111
" la propiedad	33	28	56	6	89	127	10	26	33	57	44	16	24	46	595
Imprudencia temeraria	1	8	9
	161	132	177	58	378	500	76	72	131	194	241	89	79	95	2,383

NOTA:—Delitos contra la constitución, seguridad exterior del Estado, contra la salud pública, juegos y riñas y contra el estado civil de las personas, no se cometicion.



APÉNDICE

INTRODUCCION

TENEMOS a honra publicar en esta sección, dedicada siempre al estudio de los recursos naturales, y a otros problemas relacionados con el desarrollo económico y financiero de la Nación, el interesante trabajo escrito por el distinguido ingeniero don Luis Fleury, y enviado como contribución de El Salvador, al Segundo Congreso Científico Pan-Americano celebrado en Washington.

La Dirección General de Estadística, agradece al Sr. Fleury, la distinción que le ha dispensado, al concederle la primacía en dar a conocer su meritisima obra de observación personal, que tendrá mucha trascendencia en el porvenir.



Progresos de la Industria en El Salvador



El tubo que lleva el agua a la turbina en la planta hidro-eléctrica del Río Sucio.

MINERÍA, METALURGIA Y GEOLOGÍA ECONÓMICA DE EL SALVADOR

POR LUIS FLEURY

RESUMEN

En cuanto a lo que se relaciona con la geología general, hemos avanzado más que en 1865, época en la cual los geólogos Dollfus y de Monserrat hicieron un corto viaje de estudio en esta República. En lo que se refiere a la geología detallada, económica, tenemos que hacerlo todo.

Para nosotros esta geología detallada es de la mayor importancia.

En el año 1914, el valor de la exportación del oro y de la plata ha alcanzado un valor de 3.192,430 pesos plata o sea aproximadamente 6.384,860 francos oro.

Cuando digo que podríamos producir 10 veces más, me fundo en que la exportación actual procede de la explotación de 4 o 5 vetas o yacimientos, y que son conocidas 67 veía importantes.

Además, la dificultad principal que ha impedido el desarrollo de la industria minera, la molestia de los trasportes lentos y costosos, ha desaparecido por completo, gracias a numerosas líneas ferrocarrileras que unen todas las partes del territorio con los puertos. Por fin el ferrocarril panamericano en construcción nos permite exportar sea para San Francisco (California) sea dirección de New York.

Es la dificultad de los trasportes, hoy vencida, que ha impedido la explotación de los minerales de cobre auro-argentífero, los cuales existen aquí en cantidades considerables. Las fraguas catalanas que producían el hierro proveniente de las minas de Metapán vendían sus productos en el país mismo.

Los procedimientos de tratamiento de los minerales han alcanzado un grado tal de perfección que podemos aprovechar hasta los minerales más pobres.

La fuerza motriz hidráulica es importante si se toma en cuenta la reducida superficie del territorio. Se puede estimar que disponemos aproximadamente de 300,000 HP. cuando fuese necesario. No hay que olvidar que las distancias son muy cortas y que la fuerte pendiente de los ríos es de lo más favorable.

La mano de obra es abundante, no más cara que en otras partes, más bien realmente económica; y las empresas mineras, relativamente a esta cuestión no tendrán más que ocuparse del personal directivo de las futuras explotaciones. El reclutamiento del personal directivo no presenta dificultad porque el clima es de lo mejor.

La fuerte densidad de la población conduce a aprovechar todos los recursos naturales, y *eso se impone*. Lo sabe perfectamente bien el Gobierno progresista del señor Presidente don Carlos Meléndez, y es cierto que hará todo lo posible para implantar en la República la industria minera fundada sobre bases sólidas y modernas.

Hasta hoy, sólo el distrito de San Miguel produce, y su exportación consiste únicamente en minerales de oro y plata; y esos mismos metales bajo varias formas.

Pero en este distrito se ha encontrado el cobre, y el hierro es abundante.

En cuanto al distrito de Metapán, el cual dentro de pocos tiempos será atravesado por el ferrocarril panamericano, no hay duda que su porvenir está asegurado. Basta decir que si una sola empresa, después de varios años de estudios, pensaba obtener una ganancia anual de cerca de 4.000,000 de francos, es que hay una cantidad fuerte de minerales de cobre.

Las dificultades técnicas del tratamiento de los minerales de oro que contienen una fuerte proporción de plata no son un impedimento.

Los grandes yacimientos de pirita de hierro del distrito de Metapán permiten beneficiar el cobre por vía húmeda; y la fuerza motriz hidráulica, siempre cerca de las minas, favorece el empleo de los procedimientos de «concentración mecánica». La proximidad de los minerales de hierro es también una circunstancia favorable y vistas estas circunstancias favorables no cabe duda que minerales de cuarzo que producen desde 30 hasta 95 gramos de oro por tonelada (en bruto) pueden explotarse con ventaja.

El distrito de Jutiapa está principalmente destinado a producir cobre auro-argentífero.

Ahora, entre Metapán y San Miguel, existe una gran superficie de terreno no reconocido desde el punto de vista minero. Pero los yacimientos de hierro, los cuales aquí están siempre cerca de las vetas de cobre hacen esperar que una exploración metódica daría serios resultados.

Al mismo tiempo que la dificultad de los trasportes ha desaparecido, el progreso de la técnica nos permite, gracias a la fuerza hidráulica, quitarnos de la molestia de la carestía de combustibles minerales. Sin embargo, tenemos indicios que este combustible mineral, podrá obtenerse bajo la forma de petróleo, y las Compañías que han principiado a buscar el aceite no desmayarán.

Con los datos acumulados en mi folleto creo que puede asegurarse que deberíamos exportar de 50 a 60 millones de francos oro de metales o minerales.

Con eso haríamos desaparecer el cáncer que devora las Repúblicas Hispano-Americanas, es decir «*el cambio*». En cuanto a los minerales no metálicos, me limitaré a decir que sólo con procedimientos de «concentración mecánica» podemos producir bajo forma asimilable toda la potasa que requiere la agricultura. Aquí la nitrificación no se interrumpe nunca porque la tierra no baja nunca de 5 grados de temperatura. En fin el ácido fosfórico, otro elemento importante está presente en todas las piedras de cal que se encuentran aquí. No debemos limitarnos sólo a la explotación de los metales, debemos explotar *todos los minerales*.

Toda la parte Norte de la República se ha empobrecido con la ruina que ocasionó la producción del «indigo» sintético. Es posible que el cultivo del añil por un año o dos dé algunos pequeños resultados efímeros, pero no pasará de eso. El porvenir consiste en la utilización de los minerales.

Justamente, como hasta estos últimos años la industria minera no ha llamado la atención, puede ser que nuestras leyes relativas a la minería, presenten algunas deficiencias. Sin embargo las empresas mineras actuales trabajan con la mayor tranquilidad; y eso creo, que siempre respetando los derechos adquiridos, no tendríamos ninguna dificultad en perfeccionarlas.

Lo mismo puede decirse en lo relativo al aprovechamiento de las fuerzas hidráulicas, y lo digo sin otra idea preconcebida, que yo creo que es del interés nacional bien manejado, con el temperamento y la prudencia necesarios en tales cosas, que depende la fortuna de los intereses particulares.

San Salvador, septiembre de 1915.

LUIS FLEURY.

MINERIA, METALURGIA Y GEOLOGIA ECONOMICA DE EL SALVADOR

Todos los minerales metalíferos se encuentran al Norte de la cordillera de volcanes que atravieza el territorio de la República, en dirección general EW. Una vez que la colosal masa de cenizas y lavas producidas por los volcanes deja ver el «substratum», lo encontramos metalizado por todas partes; y esta mineralización es muy variada. Aunque todos los yacimientos no sean explotables industrialmente, tenemos aquí la colección completa de todos los principales metales. Todo el terreno metalífero aquí es de la época del «cretáceo»; y hace más de 25 años de acuerdo con la opinión de uno de mis venerables maestros, Elic de Beaumont, estaba convencido que los minerales de estaño no podían encontrarse aquí en el «cretáceo».

Desde esta época, la geología ha hecho inmensos progresos. Hoy el caso de la presencia del estaño en Bolivia, en el «terciario», en grandes cantidades, me ha hecho más optimista y menos incrédulo. Efectivamente, aquí en El Salvador, me presentaron un mineral desconocido que no tuve ningún inconveniente en identificar. Era un lote de cristales pesados que no admitía equivocación, porque pude reconocer en seguida la forma típica llamada «le bec d'étoin».

Como al averiguar en dónde se había encontrado esas muestras de «cassiterite», no pude obtener ningún resultado, no quise ocuparme más del mineral, considerándolo como un «ludas naturae».

Otra vez tuve ocasión de examinar un mineral, el cual envuelto en *papel blanco*, me permitió identificarle como sulfuro de moliledéne o «moliledenite» sin la menor dificultad.

Muchos análisis me han convencido que el platino existe en muchas partes del territorio. Sin embargo, jamás he dosificado este metal; pero puedo decir que he encontrado yacimientos

de «peridotite» alterada que contienen granos metálicos no cristalizados, sino más bien pareciendo «fundidos» que contienen el platino. Varias circunstancias me han impedido verificar lo que son esos granos metálicos; y todo lo que puedo afirmar es que dan las reacciones del hierro y del platino, y su aspecto, además, es idéntico al mineral encontrado en Rusia y otros países.

Los «basaltos» en la frontera Norte, bastante alterados, permiten obtener por concentración mecánica hasta 2% de «Chromite».

Creo que esos ejemplos me permiten repetir que la superficie mineralizada del territorio de la República lo es de una manera muy variada.

Ahora ensayaré determinar en lo posible la importancia de los yacimientos conocidos. Hay mucho que averiguar y puedo decir que sabemos muy poco.

Para facilitar las comparaciones y formarse una idea general de la importancia que la minería debería ocupar entre nosotros, he pensado que lo más práctico consiste en describir por separado cada distrito minero, y después formular conclusiones basadas sobre hechos bien probados.

(1)—El año pasado (1914) la exportación de minerales y metales, la cual consiste en metales preciosos, oro y plata, fue así:

	Kilos.	Valor plata.
Muestras de minerales.	21,593	\$ 930.57
Oro en barras.	2,606	1.284,665.88
Oro fundido	1	1,500.00
Oro y plata en barras.	23,874	1.905,333.56

Valor total \$ 3.192,430.01

o sea en moneda decimal, en francos oro, algo así como 6.384,860 aproximadamente.

Para un país de tan poca superficie como lo es el territorio de la República de El Salvador, ya es algo. Pero esa exportación no es siquiera la décima parte de lo que podemos exportar o bien aprovechar.

Efectivamente, aquí hay otros valiosos minerales, los cuales hasta hoy no han sido explotados de un modo práctico. Esos minerales son en primer lugar el cobre auro-argentífero, el cual existe aquí en grandes masas; el óxido magnético de hierro, etc. etc. Hoy el ferrocarril panamericano en construcción, el cual atraviesa ciertos distritos mineros de par en par, reduciendo las distancias de transporte a unos 20 o 30 kilómetros (como en el distrito de Metapán), y pasando muy cerca de las minas (como en el distrito de San Miguel); este ferrocarril hizo desaparecer la dificultad de los transportes por rutas ordinarias.

Además existen otros ferrocarriles en explotación que ponen en comunicación fácil los tres puertos principales de la República

desde el Pacífico hasta los distritos mineros. Resulta de eso que ya es fácil exportar para San Francisco y que dentro de poco tiempo el ferrocarril panamericano nos permita exportar en dirección a New York.

Insisto acerca de la exportación para Estados Unidos, porque de los 3.192,430 pesos plata, valor de la exportación de los minerales y metales en 1914, casi la totalidad fue para Estados Unidos, salvo un valor de 181,254 pesos plata para Inglaterra. Hoy, pues, ha desaparecido la dificultad debida a trasportes lentos y costosos.

La mano de obra aquí es abundante y el clima de lo mejor. La fuerza motriz hidráulica es notablemente considerable, y gracias a los progresos de la técnica eléctrica no hay dificultad en utilizar pequeñas fuerzas en un punto dado. El Lempa sólo puede proporcionar sin grandes trabajos 10 o 12 fuerzas de 5,000 hasta 8,000 HP. Los numerosos ríos, por razón de su fuerte pendiente, pueden producir una fuerza motriz a lo menos de 200,000 HP. No hay que olvidar que tomando en cuenta la pequeña superficie del territorio de la República, las líneas de distribución o de concentración de la fuerza motriz resultarían de un costo relativamente barato. Sin ninguna exageración, en menos de dos años, podemos disponer aquí de un minimum de 300,000 HP. efectivos.

En la industria minera, desempeña también un papel importante la madera sea para el combustible que se necesita para los varios tratamientos metalúrgicos de los minerales, y este puede ser de cualquier clase, o bien sea la madera para sostener las paredes de los pozos y de las galerías.

Hoy los progresos de la técnica minera han dado como resultado práctico que no hay necesidad de sostener las excavaciones con madera y ahora se emplea para ese efecto el hierro y el cemento armado con ventaja.

A parte del hierro, todos los otros minerales pueden ser beneficiados sin combustible o a lo menos con muy poco combustible. Por ejemplo, nuestros minerales de oro y plata no pueden ser beneficiados por el procedimiento que inventó el pobre y genial cura mejicano Bartolomé de Medina, justamente para evitar el empleo del combustible. Este método bien conocido por parte de los metalurgistas con el nombre de "*Amalgamación por patio y crudo*" y digno de llamar la atención de los metalurgistas, no es aplicable a nuestros minerales. Este método de beneficio en uso en México desde el año 1,557 e introducido en el Perú en 1,561 por parte de Hernández de Velasco, ya no se emplea.

Otro cura, de la Plata, Alonso Barba, dió a conocer un método de amalgamación en caliente. Es el método del cazo o quiezo. Este procedimiento permite tratar minerales más refractarios, pero hoy es también un procedimiento histórico.

Hoy estos procedimientos son reemplazados por la cianuración o bien la disolución con hiposulfito de soda, especialmente cuando la plata existe en gran proporción al oro.

En cuanto a los minerales de oro libre (free gold) con ganga o roca madre de cuarzo, el procedimiento solo es aplicable para la extracción del «oro libre» y los residuos deben ser sometidos a un tratamiento complementario especial, a veces difícil.

Los procedimientos modernos están basados sobre el principio general de no gastar combustible o bien muy poco, y la regeneración o recuperación de los productos químicos empleados para la extracción de los metales.

Desde hace 20 años la «concentración» o preparación mecánica de las arenas ha alcanzado un tal grado de perfección que hoy es una verdadera ciencia aplicada. Basta decir, por ejemplo, que sin hacer intervenir la densidad, se separa con ventaja de las lavas del Vesubio (Italia) el mineral conocido con el nombre de «lencite» hasta obtener un producto o «concentrado» conteniendo 20% de potasa asimilable para usos agrícolas. Esta clase de lavas existe aquí en cantidades enormes. En la República de El Salvador los yacimientos de cobre auro-argentíferos son muy importantes, y salvo unas 50 toneladas que he enviado a Swansea (Inglaterra) no hubo jamás ni siquiera un sólo ensayo de explotación.

La principal dificultad para la exportación de esos minerales de cobre consistía en el alto precio de los trasportes. Hemos visto que esta dificultad ha desaparecido. Por falta de coque a precio razonable el método de extracción por fundición tiene poca probabilidad de éxito bueno, pero los procedimientos por la vía húmeda (y hoy son numerosos) nos permiten beneficiar los minerales de cobre en buenas condiciones.

Los procedimientos de extracción del cobre por fundición se han perfeccionado también de una manera sorprendente. Por ejemplo el método inglés («methode galloise») que permite beneficiar cualquier mineral corrigiendo los defectos de uno con las cualidades de otro, exige una gran cantidad de combustible; y las numerosas operaciones inmovilizan tales capitales que sólo en Swansea se pudo lograr un éxito, el cual todavía no ha muerto. El método general de Swansea compone 11 operaciones distintas antes de llegar al cobre metálico y exige desde 15 hasta 20 toneladas de carbón de piedra por tonelada de cobre metálico cuando se benefician minerales conteniendo desde 8 hasta 10% de cobre metálico.

Después de numerosos ensayos en Rusia (1867) y en Inglaterra (1877) vino el inventor francés Manhés quien inspirado por Bessemer, el renovador de la metalurgia del hierro, logró reducir el número de operaciones a 2 en vez de 11, obteniendo cobre a 98—99% de cobre, y rebajando el gasto de combusti-

ble hasta 4T7 por tonelada de cobre; pudiendo verificarse las operaciones en pocas horas.

A pesar de este enorme progreso, este procedimiento no ofrece a lo menos en las circunstancias actuales, ningún porvenir de buen éxito aquí.

Creo que el porvenir de las minas de cobre aquí debe ser basado sobre el empleo de los procedimientos por vía húmeda y la «concentración mecánica» cuando la naturaleza del mineral permita su empleo.

Desde mucho tiempo se beneficia con ventaja minerales pobres oxidados (carbonatos) de una ley 11/2% hasta 3% sin necesidad de combustible.

En otros términos, creo que aquí no debemos pensar en obtener cobre metálico, más bien productos ricos obtenidos con procedimientos de vía húmeda y capaces de soportar gastos de viaje.

Ahora ensayaré a dar una idea de la importancia de los varios distritos metalíferos de la República.

Me ocuparé ante todo, de describir tan exactamente como me es posible, los yacimientos ya sea cuando hubo algunos ensayos de explotación o que estén vírgenes.

Es fácil obtener datos relativos a las minas actuales en explotación.

DISTRITO AURÍFERO DE SAN ISIDRO

(1)—Los dos mapas anexos indican la situación de algunas vetas que he podido estudiar. Me limitaré a indicar solamente las vetas que he visto, en realidad son más numerosas.

En el año de 1893 había varias explotaciones en actividad las cuales eran las minas:

El Dorado, Canadá, Nance Dulce, Gallardo, El Porvenir.

Los yacimientos consisten en vetas de cuarzo con la orientación NS. con 2 o 3 más o menos del Norte y una inclinación casi vertical.

El oro combinado con una proporción considerable de plata parece existir en pequeña cantidad en el estado de oro libre. La mayor parte de los metales preciosos están en combinación con sulfuro de hierro o «pyrita de hierro». La parte amalgable no existe en el cuarzo más bien en una especie de óxido de hierro arsiloso que proviene de la descomposición de los sulfuros. Este óxido de hierro infiltrado por todas partes de la veta le da el aspecto de un conglomerado y facilita mucho la extracción del mineral. El terreno que contiene las vetas metalíferas no está bien definido todavía, parece consistir en una especie de «andesite»; es sólido y presenta una estructura algo cristalina, pero con elementos muy minúsculos.

El espesor de las vetas es variable desde 0m80 hasta 1,20

y es fácil seguir los «crestones» en la superficie sobre una extensión de 2 kilómetros.

El principio de explotación ha enseñado que estas vetas presenten partes muy espesas, de 8 hasta 10 metros y más; todas estas vetas están situadas en un espacio de terreno aproximadamente de 10 kilómetros, limitado al Norte por el camino real de Ilobasco a Sensuntepeque, al Sur por el río Titihuapa, al Este por el río Chapelcoro, y al Poniente por un pequeño río cerca del lugar llamado «Los Jesuses».

El aspecto general de las vetas es el de una masa de elementos de cuarzo cimentados por un óxido de hierro arsiloso. Insisto sobre este detalle porque estoy convencido y la práctica lo ha demostrado, que la riqueza principal se encuentra en la parte ferruginosa. No he encontrado más sulfuros que el sulfuro de hierro.

Las vetas están bien separadas del terreno que las contiene por una «salbande» de arcilla ferruginosa metalizada, la cual permite una fácil extracción.

Hice varios ensayos para obtener una idea del valor de estas vetas. Los ensayos han sido ensayos de laboratorio y ensayos prácticos con maquinaria adecuada. En este último caso se trabajaba con un mínimo de una tonelada para cada ensayo.

Un ensayo efectuado con una tonelada de 1,000 kilos ha dado los resultados siguientes:

No atravieza la criba N 80	581 kilos	1a. categoría
id. id. N 100	204	id. 2a. id.
Ha atravesado N 100	215	id. 3a. id.
	<u>1,000</u>	kilos.

Estas tres categorías han dado por tonelada:

1a. categoría Oro	10 gramos	Plata	200 gramos
2a. id. „	5 id.	id.	450 id.
3a. id. „	2.5 id.	id.	860 id.
	<u>Total 17 g 5</u>		<u>Total 1 k 510</u>

Después de estos ensayos preliminares he efectuado concentraciones mecánicas y he obtenido tres categorías de concentrados respectivos a saber:

1a. categoría	2 gr.	6
2a. id.	4	8
3a. id.	10	2
	<u>Total 17</u>	<u>gr. 6</u>

La ley en oro y plata de estas tres categorías de concentrados después de calcinación y copelación ha dado el resultado:

1a. categoría	Oro y Plata	0 gr. 137	Oro	0 gr. 062	Plata	0 gr. 075
2a. id.	id.	0	125	„	0	006 id. 0 119
3a. id.	id.	0	122	„	0	008 id. 0 114

por supuesto no hay que ver en todo eso, resultados definitivos. Sin embargo, he operado con todas las precauciones necesarias.

Ensayos efectuados sobre muestras de una hasta dos toneladas con la mejor maquinaria de concentración conocida en estas épocas (1893) me han dado como término medio algo como 8 kilos de «concentrado» por tonelada de mineral en bruto. Es evidente que para evitar mermas no es necesario alcanzar hasta un tal grado de concentración.

Si ahora comparamos los resultados obtenidos del mineral en bruto (cuarzo) con los otros resultados obtenidos del «concentrado» llegamos a eso:

cuarzo en bruto		«concentrado» de la misma categoría.	
1a. categoría	10 gr. por tonelada.	11 gr. 303	por tonelada.
2a. id.	1 id.	3 125	id.
3a. id.	2.5 id.	3 930	id.
Total. 17.5		Total 18 gr. 358	

Estos ensayos efectuados varias veces y en condiciones idénticas parecen probar que la totalidad del oro y de la plata se encuentran en los «concentrados». Este resultado es exacto en lo que se relaciona con el cuarzo, mineral que representa la parte pobre de las vetas pero no se aplica a la arcilla que constituye las vetas en la proporción de 20 o 25 %.

Esta última ha dado desde 25 gr. hasta 95 gramos de oro por tonelada.

Los mismos «concentrados» contenidos en plata eran:

1a. Categoría	13 gr. 67
2a. id.	61 97
3a. id.	56 01

Total 131 gr. 65

Las trituraciones del cuarzo se efectuaban con un pequeño triturador «Blatic», un molino «Hungtinbon», y la amalgamación se hacía sobre 3 pequeñas tablas de amalgamación; y los «residuos» «slimas» botados sin más.

Esta instalación estaba accionada con un motor de vapor de 20-25 HP.

Antes de dar el mineral se eliminaba con cuidado todo el mineral rico, es decir el óxido de hierro.

En el lugar no hay combustible y era indispensable hacerlo venir de varias leguas.

No tenemos ninguna dificultad en encontrar las causas que ocasionaron la suspensión de los trabajos de explotación.

En primer lugar, se trabajaba mineral de 18 gr. en vez de trabajar la totalidad del contenido de la veta, de una ley de 50 gr. aproximadamente.

En segundo lugar el precio de la extracción nitrosa era muy elevado por efectuar la perforación a mano la cual costaba 9 francos por tonelada.

En tercer lugar la leña costaba 40 francos por tonelada y se quemaba 1 tonelada por día para trabajar como más de 5 toneladas de mineral.

En fin, lo peor era que no se amalgamaba *prácticamente nada*.

De tal modo, que como no había más que gastos y ningún producto la caída de la empresa era inevitable. Y sin embargo sobre más de 150 m. de altura se puede extraer el cuarzo sin preocuparse de levantar agua. Cuando visité las minas, las galerías en dirección eran secas; y los pozos no servían más que como sistema de atracción. A 1500 m. en la concesión, existe un río que permite obtener 400 HP. efectivos: El Titihuapa. (Véase el mapa de San Isidro indicando la situación de las vetas). Además existen otros ríos que pueden, al pie mismo de las vetas constituir fuerzas hidráulicas para proporcionar fuerzas y el agua necesaria para los tratamientos.

Todas las vetas están situadas en un cuadrado de 10 a 12 kilómetros lo que permite la edificación de un molino central de cuarzo, con organización y procedimientos modernos.

La cantidad de mineral en vista es considerable. Por los dos filones marcados 4 y 5 (Véase el mapa de San Isidro) he podido constatar que la cantidad de cuarzo aurífero, y eso con la evaluación la más prudente, es de 437,745 T. aproximadamente 500,000 toneladas. Pero no son dos vetas las que existen; son seis en las mismas condiciones; y hablo de las que he visto. Es muy probable que haya otras y si no hubo ensayos de explotación es posible que haya sido porque no presentan «crestones» en la superficie, y en este caso es necesario la ayuda de la geología para ponerlas a la vista. El porvenir de estas minas no es dudoso, porque hoy las condiciones favorables no pueden ser negadas. Creo que el éxito depende de la formación de una Compañía con capital suficiente y personal adecuado, y que el procedimiento de tratamiento debe consistir en una cianuración con «concentración» de la parte refractaria a la disolución. Es claro que para evitar una decepción se debería hacer, antes de escoger un procedimiento, ensayos en grande escala. Hoy existen en Estados Unidos establecimientos especiales que no se ocuparían