

DIRECCION GENERAL DE ESTADISTICA

---

# ANUARIO ESTADISTICO

DE LA

REPUBLICA DE EL SALVADOR

CORRESPONDIENTE A

1914

1915

SAN SALVADOR.—IMPRESA NACIONAL.



## PERSONAL

DIRECTOR GENERAL, *Ingeniero* PEDRO S. FONSECA\*  
SUBDIRECTOR, don SANTIAGO BARBERENA (HIJO), Encargado de  
la Demografía  
Sección Judicial *doctor* F. TOMÁS MIRÓN  
Sección de Importación don JUAN BONILLA  
Auxiliar don LEONIDAS TICAS M.  
Auxiliar don DOMINGO GARCÍA MORÁN  
Sección de Exportación don CARLOS QUEHL  
Sección Agrícola don ANTONIO CARDONA LAZO  
Sección de Comercio Interior don NÉSTOR M. MONTOYA  
Sección de Archivo y Canjes don RAFAEL V. SOSA  
Portero don ADRIÁN ESCALANTE  
14 Auxiliares en las Gobernaciones Departamentales

Oficina: 8a. Calle Oriente No. 17. San Salvador, C. A.



## NOTAS

Como uno de los trabajos de la Dirección General de Estadística en 1914, se presenta el IV Anuario de la serie no interrumpida que principió el 1911. Está sujeto al plan que prescribe el Reglamento respectivo, publicado en el Diario Oficial de 30 de noviembre anterior.

Para abarcar en lo posible el conjunto de la vida nacional, se ha adoptado el resumen comparativo en ciertos casos; mas es de advertir que la Oficina está en la posibilidad de dar detalles desde 1901, en cuyo año se reorganizó sobre base técnica.

Como contribución al estudio de problemas nacionales relacionados con la investigación estadística, se agrega un APENDICE que contiene trabajos del personal de la Oficina, y de personas a quienes por sus aptitudes se les solicita colaboración.

Las cifras acumuladas en este libro, manifiestan que el año de 1914, fue poco feliz. La guerra europea, la irregularidad de las lluvias y la langosta, perjudicaron la vitalidad de la Nación. La importación disminuyó en \$2.063,511 oro; la exportación aumentó en \$3.463,456 plata (por que la cosecha de café de 1913 1914 fue la máxima); la cosecha de maíz, disminuyó en 444,214 hectólitros; las rentas fiscales disminuyeron en \$1.310,381 plata sobre el año anterior; el cambio sobre el oro, tuvo una alza sin precedente; la movilización de la propiedad inmueble dio signos de anormalidad; y el grande y pequeño comercio está abatido por las restricciones del crédito.

Las energías del pueblo salvadoreño, y la prudencia de los Poderes Públicos, pueden muy bien restablecer el equilibrio, cuando cesen las causas perturbadoras que son independientes de su voluntad.

San Salvador, enero de 1915.

PEDRO S. FONSECA,  
Director.

---



## TERRITORIO Y POBLACIÓN





*Manuel Navarro*

SUPERFICIE Y DIVISIÓN ADMINISTRATIVA DE LA  
REPÚBLICA DE EL SALVADOR.

**RESUMEN:**

DEPARTAMENTOS	Area en K <sup>2</sup>	Población absoluta	Número de Municipios
Santa Ana . . . . .	3,559	142,211	10
Ahuachapán. . . . .	2,082	78,877	12
Sonsonate. . . . .	2,224	87,907	16
La Libertad. . . . .	2,184	95,416	21
San Salvador. . . . .	2,047	146,540	20
Chalatenango. . . . .	3,346	79,377	33
Cuscatlán. . . . .	1,740	80,237	16
La Paz . . . . .	2,287	87,500	21
San Vicente. . . . .	2,354	71,687	13
Cabañas . . . . .	837	47,448	9
San Miguel. . . . .	3,481	105,569	19
Usulután . . . . .	3,344	102,068	20
Morazán . . . . .	2,355	68,723	25
La Unión . . . . .	2,286	60,591	17
	34,126	1.254,151	252

SUPERFICIE Y DIVISIÓN ADMINISTRATIVA DE LA  
REPÚBLICA DE EL SALVADOR.

**DETALLES:**

DEPARTAMENTO DE SANTA ANA

POBLACIONES	Categoría	Número de habitantes (urbano y rural)	Número de aldeas o caseríos
Santa Ana . . . . .	Ciudad	59,421	35
Texistepeque . . . . .	Villa	7,393	8
Coatepeque . . . . .	Villa	16,886	19
Chalchuapa . . . . .	Ciudad	23,398	21
San Sebastián . . . . .	Pueblo	2,899	4
Candelaria . . . . .	Pueblo	6,427	8
El Porvenir . . . . .	Pueblo	2,700	4
Metapán . . . . .	Ciudad	17,382	32
Santiago de la Frontera . . . . .	Pueblo	3,973	8
Masahuat . . . . .	Pueblo	1,732	5
Totales . . . . .		142,211	144

DEPARTAMENTO DE AHUACHAPÁN

POBLACIONES	Categoría	Número de habitantes (urbano y rural)	Número de aldeas o caseríos
Ahuachapán . . . . .	Ciudad	24,151	28
Apaneca . . . . .	Villa	4,655	7
San Pedro Pustla . . . . .	Pueblo	4,984	4
Guaymango . . . . .	Pueblo	4,724	6
Ataco . . . . .	Villa	8,577	1
Tacuba . . . . .	Pueblo	7,952	8
Jujutla . . . . .	Pueblo	3,217	7
San Francisco Menéndez . . . . .	Pueblo	2,396	8
Atiquizaya . . . . .	Ciudad	12,274	10
San Lorenzo . . . . .	Pueblo	2,303	6
El Refugio . . . . .	Pueblo	1,379	
Turín . . . . .	Pueblo	2,255	1
Totales . . . . .		78,877	86

## DEPARTAMENTO DE SONSONATE

POBLACIONES	Categoría	Número de habitantes (urbano y rural)	Número de aldeas o caceríos
Sonsonate . . . . .	Ciudad	15,002	16
San Antonio del Monte. . . . .	Pueblo	1,442	5
Nahulingo. . . . .	Pueblo	1,739	3
Sonzacate. . . . .	Pueblo	1,597	1
Nahuizalco . . . . .	Villa	14,379	16
Santo Domingo. . . . .	Pueblo	1,784	3
Acajutla . . . . .	Pueblo	1,220	5
Juayúa. . . . .	Ciudad	10,090	9
Zalcoatitán . . . . .	Pueblo	1,438	4
Mazahuat. . . . .	Pueblo	2,652	5
Izalco . . . . .	Ciudad	13,906	23
Armenia . . . . .	Villa	12,788	8
Caluco. . . . .	Pueblo	1,599	8
San Julián . . . . .	Pueblo	2,880	6
Cuisnahuat . . . . .	Pueblo	2,210	4
Ishuatán . . . . .	Pueblo	3,181	6
Totales . . . . .		87,907	122

NOTA:—El movimiento de población fué negativo en las siguientes poblaciones: Sonsonate; nacimientos 612, defunciones 624, diferencia—12.—Sonzacate; nacimientos 59, defunciones 80, diferencia—21.—Acajutla; nacimientos 62, defunciones 79.

## DEPARTAMENTO DE LA LIBERTAD

POBLACIONES	Categoría	Número de habitantes (urbano y rural)	Número de aldeas o caseríos
Nueva San Salvador. . . . .	Ciudad	22,101	11
Colón . . . . .	Pueblo	3,044	5
Antiguo Cuscatlán . . . . .	Pueblo	1,405	2
San José Villanueva . . . . .	Pueblo	2,228	4
Nuevo Cuscatlán . . . . .	Pueblo	2,549	
Huizúcar . . . . .	Pueblo	3,855	6
Zaragoza . . . . .	Pueblo	1,337	4
La Libertad . . . . .	Villa	2,909	8
Comasagua . . . . .	Pueblo	4,265	5
Talnique . . . . .	Pueblo	1,390	5
Tamanique . . . . .	Pueblo	2,017	3
Zacacoyo. . . . .	Pueblo	881	1
Tepecoyo. . . . .	Villa	3,134	8

POBLACIONES	Categoría	Número de habitantes (urbano y rural)	Número de aldeas o caseríos
Teotepeque . . . . .	Pueblo	4,206	6
Jicalapa . . . . .	Pueblo	1,023	3
Chiltiupán . . . . .	Pueblo	1,770	4
Jayaque . . . . .	Pueblo	4,707	4
Opico . . . . .	Ciudad	12,430	33
Quezaltepeque . . . . .	Ciudad	15,587	14
Tacachico . . . . .	Pueblo	2,529	6
San Matías . . . . .	Pueblo	2,049	5
<b>Totales . . . . .</b>		<b>95,416</b>	<b>137</b>

## DEPARTAMENTO DE SAN SALVADOR

POBLACIONES	Categoría	Número de habitantes (urbano y rural)	Número de aldeas o caseríos
San Salvador . . . . .	Ciudad	64,694	15
Ayutuxtepeque . . . . .	Pueblo	1,798	2
Mejicanos . . . . .	Villa	6,862	7
Cuscatancingo . . . . .	Pueblo	2,745	4
Aculhuaca . . . . .	Pueblo	3,526	4
San Sebastián . . . . .	Pueblo	2,076	4
Paleca . . . . .	Pueblo	1,667	3
Ilopango . . . . .	Pueblo	2,120	3
Soyapango . . . . .	Villa	4,930	6
Tonacatepeque . . . . .	Ciudad	8,822	8
Guazapa . . . . .	Villa	4,532	6
El Paisnal . . . . .	Pueblo	2,768	15
Apopa . . . . .	Villa	6,587	9
Nejapa . . . . .	Villa	6,078	6
San Martín . . . . .	Villa	8,796	6
Santo Tomás . . . . .	Villa	4,302	8
Santiago Texacuangos . . . . .	Pueblo	4,140	5
Panchimalco . . . . .	Villa	7,110	10
Rosario de Mora . . . . .	Pueblo	2,102	4
San Marcos . . . . .	Pueblo	885	3
<b>Totales . . . . .</b>		<b>146,540</b>	<b>128</b>

## DEPARTAMENTO DE CHALATENANGO

POBLACIONES	Categoría	Número de habitantes (urbano y rural)	Número de aldeas o caseríos
Chalatenango . . . . .	Ciudad	9,122	8
Comalapa . . . . .	Pueblo	2,316	4
Ojos de Agua . . . . .	Pueblo	846	2
Arcatao . . . . .	Pueblo	3,310	6
Nueva Trinidad . . . . .	Pueblo	2,707	6
Cancasque . . . . .	Pueblo	929	3
Quezaltepeque . . . . .	Pueblo	2,221	4
Azacualpa . . . . .	Pueblo	1,102	2
La Laguna . . . . .	Pueblo	1,832	4
El Carrizal . . . . .	Pueblo	1,653	5
Las Flores . . . . .	Pueblo	2,248	7
Nombre de Jesús . . . . .	Pueblo	2,210	9
Potonico . . . . .	Pueblo	1,169	4
San Antonio los Ranchos . . . . .	Pueblo	1,813	1
San Luis del Carmen . . . . .	Pueblo	1,132	3
San Isidro Labrador . . . . .	Pueblo	3,173	7
San Antonio de La Cruz . . . . .	Pueblo	1,490	3
San Francisco Lempa . . . . .	Pueblo	792	
San Miguel de Mercedes . . . . .	Pueblo	861	4
Las Vueltas . . . . .	Pueblo	1,476	7
Tejutla . . . . .	Villa	3,751	14
San Ignacio . . . . .	Pueblo	3,048	6
La Palma . . . . .	Villa	3,660	6
San Francisco Morazán . . . . .	Villa	1,486	5
San Rafael . . . . .	Villa	1,967	4
Citalá . . . . .	Villa	3,751	9
Agua Caliente . . . . .	Pueblo	2,546	7
Dulce Nombre de María . . . . .	Villa	2,428	6
El Paraíso . . . . .	Pueblo	793	4
Santa Rita . . . . .	Pueblo	1,274	5
Nueva Concepción . . . . .	Pueblo	6,880	46
La Reina . . . . .	Pueblo	3,572	27
San Fernando . . . . .	Villa	1,819	3
Totales . . . . .		79,377	231

## DEPARTAMENTO DE CUSCATLAN

POBLACIONES	Categoría	Número de habitantes (urbano y rural)	Número de aldeas o caseríos
Cojutepeque. . . . .	Ciudad	12,071	6
Tenancingo . . . . .	Villa	4,728	10
San Pedro Perulapán . . . . .	Villa	11,551	17
Perulapía. . . . .	Pueblo	1,976	2
San Ramón . . . . .	Pueblo	1,841	4
San Rafael . . . . .	Villa	4,208	6
Monte San Juan . . . . .	Pueblo	3,154	11
Santa Cruz Michapa. . . . .	Pueblo	2,499	5
Analquito . . . . .	Pueblo	897	
El Carmen . . . . .	Pueblo	3,173	6
San Cristóbal . . . . .	Pueblo	2,857	6
Candelaria . . . . .	Villa	3,643	7
El Rosario . . . . .	Pueblo	1,000	5
Suehitoto. . . . .	Ciudad	16,371	31
El Guayabal . . . . .	Villa	9,065	8
Oratorio de Concepción . . . . .	Pueblo	1,203	7
Totales . . . . .		80,237	131

## DEPARTAMENTO DE SAN VICENTE

POBLACIONES	Categoría	Número de habitantes (urbano y rural)	Número de aldeas o caseríos
San Vicente. . . . .	Ciudad	25,370	27
Tecoluca . . . . .	Villa	8,244	25
Apastepeque. . . . .	Villa	5,638	2
Verapaz . . . . .	Villa	3,538	8
Tepetitán. . . . .	Pueblo	1,072	3
Guadalupe. . . . .	Villa	3,947	4
San Cayetano Istepeque . . . . .	Pueblo	1,007	2
San Sebastián . . . . .	Villa	6,840	9
Santa Clara . . . . .	Villa	2,132	6
San Esteban . . . . .	Villa	5,642	8
San Lorenzo . . . . .	Villa	2,893	4
Santo Domingo. . . . .	Villa	2,514	3
San Ildefonso . . . . .	Pueblo	2,850	10
Totales . . . . .		71,687	111

## DEPARTAMENTO DE LA PAZ

POBLACIONES	Categoría	Número de habitantes (urbano y rural)	Número de aldeas o caseríos
Zacatecoluca . . . . .	Ciudad	25,964	32
Santiago Nonualco . . . . .	Villa	8,856	22
San Juan Nonualco . . . . .	Villa	6,359	7
San Rafael . . . . .	Pueblo	1,834	2
San Pedro Nonualco. . . . .	Ciudad	7,854	5
Santa María Ostuma. . . . .	Villa	2,746	7
Mercedes la Ceiba . . . . .	Pueblo	452	3
Jerusalem. . . . .	Pueblo	1,255	3
San Pedro Masahuat . . . . .	Ciudad	5,354	14
San Antonio Masahuat . . . . .	Pueblo	3,073	4
San Miguel Tepezontes. . . . .	Villa	3,312	2
San Juan Tepezontes . . . . .	Pueblo	2,925	3
Paraiso de Osorio . . . . .	Pueblo	1,192	
Tapalhuaca . . . . .	Pueblo	1,607	9
El Rosario . . . . .	Villa	1,338	3
San Emigdio . . . . .	Pueblo	1,270	2
Olocuilta . . . . .	Ciudad	3,844	9
Talpa . . . . .	Villa	4,211	4
San Luis . . . . .	Pueblo	530	1
Cuyultitán . . . . .	Pueblo	887	1
San Francisco Chinameca . . . . .	Pueblo	2,637	5
Totales . . . . .		87,500	138

NOTA:—La población de San Luis ha disminuido en 8 habitantes porque el número de defunciones ha superado al de nacimientos, en esa cantidad.

## DEPARTAMENTO DE CABAÑAS

POBLACIONES	Categoría	Número de habitantes (urbano y rural)	Número de aldeas o caseríos
Sensuntepeque . . . . .	Ciudad	15,548	21
Victoria . . . . .	Villa	5,362	27
Dolores . . . . .	Villa	3,164	12
San Isidro . . . . .	Villa	1,557	8
Guacotecti . . . . .	Pueblo	915	4
Ilobasco . . . . .	Ciudad	13,854	18
Tejutepeque . . . . .	Villa	2,743	6
Jutiapa . . . . .	Pueblo	2,749	6
Cinquera . . . . .	Pueblo	1,566	6
Totales . . . . .		47,448	108

## DEPARTAMENTO DE SAN MIGUEL

POBLACIONES	Categoría	Número de habitantes (urbano y rural)	Número de aldeas o caseríos
San Miguel . . . . .	Ciudad	29,874	32
Quelepa . . . . .	Pueblo	1,313	3
Moncagua . . . . .	Villa	5,199	9
Uluazapa . . . . .	Villa	1,853	3
Comacarán . . . . .	Pueblo	2,193	5
Chirilagua . . . . .	Pueblo	1,836	7
Chapeltique . . . . .	Villa	3,651	7
Ciudad Barrios. . . . .	Ciudad	6,555	6
Chinameca . . . . .	Ciudad	17,180	18
San Rafael . . . . .	Pueblo	7,245	11
Nueva Guadalupe. . . . .	Villa	2,405	2
Lolotique. . . . .	Pueblo	5,535	6
Sesori . . . . .	Villa	5,948	9
San Luis de la Reina . . . . .	Villa	3,175	9
San Gerardo. . . . .	Pueblo	3,066	15
Nuevo Edén. . . . .	Pueblo	2,512	19
San Antonio. . . . .	Pueblo	2,172	6
Carolina . . . . .	Pueblo	3,397	7
El Tránsito . . . . .	Pueblo	460	3
Totales . . . . .		105,569	177

## DEPARTAMENTO DE USULUTÁN

POBLACIONES	Categoría	Número de habitantes (urbano y rural)	Número de aldeas o caseríos
Usulután . . . . .	Ciudad	15,729	15
Santa Elena. . . . .	Villa	7,336	6
Jiquilisco . . . . .	Villa	4,738	8
Santa María. . . . .	Pueblo	1,774	1
Jucuarán . . . . .	Pueblo	3,300	9
Ereguaiquín . . . . .	Pueblo	2,979	4
Ozatlán . . . . .	Pueblo	3,212	4
Jucuapa . . . . .	Ciudad	13,102	9
Estanzuelas . . . . .	Villa	9,075	13
San Buenaventura. . . . .	Pueblo	2,135	5
Nueva Granada . . . . .	Pueblo	1,917	3
El Triunfo (pueblo) . . . . .	Pueblo	2,360	13
El Triunfo (puerto) . . . . .	.....	990	



POBLACIONES	Categoría	Número de habitantes (urbano y rural)	Número de aldeas o caseríos
Santiago de María . . . . .	Ciudad	9,243	8
Alegría . . . . .	Ciudad	6,386	20
Berlín . . . . .	Ciudad	6,938	8
San Agustín . . . . .	Pueblo	5,025	14
Mercedes . . . . .	Pueblo	1,723	7
Tecapán . . . . .	Villa	2,544	10
California . . . . .	Pueblo	1,382	2
<b>Totales . . . . .</b>		<b>102,068</b>	<b>159</b>

NOTA:—En las poblaciones de Santa María y puerto El Triunfo, el movimiento de población fué negativo: —5 y —4 respectivamente.

### DEPARTAMENTO DE MORAZÁN

POBLACIONES	Categoría	Número de habitantes (urbano y rural)	Número de aldeas o caseríos
San Francisco . . . . .	Ciudad	8,930	11
San Carlos . . . . .	Villa	1,480	8
Jocoro . . . . .	Ciudad	1,865	16
Sociedad . . . . .	Villa	6,099	15
Lolotiquillo . . . . .	Pueblo	2,181	3
Chilanga . . . . .	Villa	4,467	10
Sensembra . . . . .	Pueblo	1,155	2
Yamabal . . . . .	Pueblo	1,453	4
Guatajiagua . . . . .	Villa	4,576	4
Osicala . . . . .	Villa	2,602	3
Delicias de Concepción . . . . .	Pueblo	1,014	6
Corinto . . . . .	Pueblo	5,071	5
Cacaopera . . . . .	Pueblo	6,855	24
Gualococti . . . . .	Pueblo	1,433	4
San Simón . . . . .	Pueblo	2,972	2
San Isidro . . . . .	Pueblo	584	2
Yoloaiquín . . . . .	Pueblo	1,634	8
Jocoaitique . . . . .	Villa	1,869	6
Meanguera . . . . .	Pueblo	3,025	4
Joateca . . . . .	Pueblo	1,642	5
Arambala . . . . .	Pueblo	2,089	4
Perquín . . . . .	Pueblo	1,309	2
Torola . . . . .	Pueblo	2,290	5
El Rosario . . . . .	Villa	1,326	3
San Fernando . . . . .	Pueblo	802	2
<b>Totales . . . . .</b>		<b>68,723</b>	<b>158</b>

## DEPARTAMENTO DE LA UNIÓN

POBLACIONES	Categoría	Número de habitantes (urbano y rural)	Número de aldeas o caseríos
La Unión . . . . .	Ciudad	5,679	8
Conchagua . . . . .	Pueblo	1,385	3
Intipucá . . . . .	Pueblo	485	
El Carmen . . . . .	Pueblo	1,650	4
San Alejo . . . . .	Ciudad	5,566	14
Yayantique . . . . .	Pueblo	1,901	5
Yucuayquín . . . . .	Pueblo	2,831	13
San José . . . . .	Pueblo	952	5
Bolívar . . . . .	Pueblo	1,739	7
Santa Rosa . . . . .	Ciudad	9,314	7
Anamorós . . . . .	Pueblo	5,793	9
El Sauce . . . . .	Pueblo	4,353	7
Lislique . . . . .	Pueblo	3,220	4
Pasaquina . . . . .	Villa	4,697	7
Polorós . . . . .	Villa	3,798	6
Nueva Esparta . . . . .	Villa	3,958	6
Concepción de Oriente . . . . .	Villa	3,270	4
<b>Totales . . . . .</b>		<b>60,591</b>	<b>109</b>

NOTA:—El número de aldeas y caseríos en la República es de 1,939.

## VIAS DE COMUNICACION

*Longitud en kilómetros de las carreteras nacionales y caminos vecinales de la República de EL SALVADOR.*

DEPARTAMENTOS	CARRETERAS NACIONALES	CAMINOS VECINALES	TOTALES
Santa Ana . . . . .	243	629	872
Ahuachapán . . . . .	109	392	501
Sonsonate . . . . .	174	519	693
La Libertad . . . . .	174	1,598	1,772
San Salvador . . . . .	165	695	860
Chalatenango . . . . .	113	543	656
Cuscatlán . . . . .	132	340	472
San Vicente . . . . .	149	489	638
La Paz . . . . .	209	759	968
Cabañas . . . . .	100	682	782
San Miguel . . . . .	202	731	933
Usulután . . . . .	334	427	761
Morazán . . . . .	136	778	914
La Unión . . . . .	127	608	735
	2,367	9,190	11,557

NOTA.—Las carreteras nacionales son atendidas por el Estado, y los caminos vecinales, por los Municipios.

## OBSERVATORIO NACIONAL.—SAN SALVADOR

*Datos comparativos de las lluvias en 1913 y 1914.*

MESES	1913		1914	
	Cantidad de agua recojida	No. de horas de lluvia	Cantidad de agua recojida	No. de horas de lluvia
Enero . . . . .			8,2	4 h 14 m
Febrero . . . . .			4,6	1 h 25 m
Marzo . . . . .	7,0 m/m	1 h 16 m		
Abril . . . . .	98,2 m/m	10 h 47 m	18,5	7 h 50 m
Mayo . . . . .	144,2 m/m	33 h 07 m	256,3	34 h 31 m
Junio . . . . .	238,2 m/m	59 h 16 m	337,0	28 h 28 m
Julio . . . . .	228,8 m/m	37 h 36 m	338,2	19 h 55 m
Agosto . . . . .	333,1 m/m	33 h 12 m	252,9	24 h 07 m
Septiembre . . . . .	287,2 m/m	77 h 45 m	401,8	42 h 23 m
Octubre . . . . .	456,9 m/m	56 h 20 m	225,1	52 h 30 m
Noviembre . . . . .	49,0 m/m	3 h 35 m	36,0	7 h 02 m
Diciembre . . . . .	34,0 m/m	5 h 25 m		
Total . . . . .	1,876,6 m/m	318 h 19 m	1,878,6 m/m	222 h 26 m

NOTA.—La asignación a las estaciones meteorológicas secundarias de Santa Ana, Ahuachapán, Sonsonate, San Vicente, Suchitoto, Alegría y La Unión, se suspendió por motivos económicos.

*Posición geográfica y altitud sobre el nivel del mar de algunos lugares de la República.*

LUGARES	LATITUD NORTE	LONGITUD AL W DE PARIS	ALTURA EN METROS
Acajutla (faro del puerto)...	13° 37'	92° 9' 38"	60 m.
Ahuachapán .....	13° 55'	92° 11' 15"	803 m.
Apaneca .....	13° 51' 10"	92° 9' 9"	1,854 m.
Atiquizaya .....	13° 58'	92° 5' 15"	623 m.
Barra del río Paz .....	13° 47' 3", 6	92° 41' 22", 5	
Barra del río Lempa .....	13° 16'	91° 00' 15"	
Cerro de Campana .....	13° 51'	92° 15' 15"	1,426 m.
Cerro Colorado .....	14° 2°	92° 00' 15"	1,047 m.
Conchagua (volcán) .....	13° 26' 26"	90° 12' 1"	1,250 m.
El Refugio .....	13° 58'	90° 3' 15"	739 m.
El Triunfo (puerto) .....	13° 17' 10"	90° 53'	
Guazapa (volcán) .....	13° 54'	91° 27' 15"	1,411 m.
Ilopango (lago) .....			442 m.
Izalco (volcán) .....	13° 48' 30"	91° 58' 23"	1,885 m.
Jiquilisco .....	13° 19'	90° 53' 15"	81 m.
La Libertad (puerto) .....	13° 28' 48", 7	91° 39' 36", 6	
La Unión (puerto) .....	13° 20' 6", 7	90° 11' 14"	
Los Naranjos (hacienda) .....	13° 52'	92° 00' 15"	1,485 m.
Nejapa .....	13° 49'	91° 34' 15"	455 m.
Quezaltepeque .....	13° 50'	91° 37' 15"	415 m.
Santa Ana (Ciudad) .....	13° 59'	91° 54' 15"	655 m.
Santa Ana (volcán) .....	13° 51'	91° 58' 15"	2,387 m.
San Salvador (capital) .....	13° 43' 43"	91° 29' 10"	657 m.
San Salvador (volcán) .....	13° 42'	91° 32' 15"	1,951 m.
San Jacinto (cerro) .....	13° 40'	91° 32'	1,172 m.
San Miguel (volcán) .....	13° 26'	90° 36' 15"	2,133 m.
San Miguel (ciudad) .....	13° 29'	90° 31' 15"	119 m.
San Vicente (volcán) .....	13° 39'	91° 8' 45"	2,174 m.
Sitio del Niño .....	13° 48'	91° 42' 15"	444 m.
Sonsonate .....	13° 43'	92° 4' 15"	223 m.
Tacuba .....	13° 51' 48"	92° 14' 22"	1,285 m.
Tecoluca .....			296 m.
Turín .....	13° 57'	92° 6' 15"	647 m.
Tecapa (volcán) .....	13° 35' 24"	90° 50' 41"	1,636 m.
Usulután .....	13° 20'	90° 47' 15"	138 m.
Zacatecoluca .....			208 m.

El punto más boreal del territorio, está a los 14° 24' 13", y el más austral, a los 13° 7' 34". El más oriental, a los 89° 58' 46", y el más occidental, a los 92° 28' 26".

Algunos datos están autorizados por la Comisión del Mapa del Salvador, y la mayor parte, por la Comisión del Ferrocarril Panamericano. La posición de los puertos está en el conocimiento de los Tiempos.

La declinación magnética en la capital es de 5° 36' 16" noreste.

# Servicio Meteorológico de El Salvador

22

Observatorio Nacional. San Salvador, Latitud: 13° 43' 43" Norte. Longitud: 91° 29' 10" al W de Greenwich

MESES	Temperatura en Gr. centígrados			Barómetro reducido a 0° centígrados				Tensión del vapor de agua atmosférico			
	Media mensual	Máxima absoluta	Mínima absoluta	Media mensual	Máxima absoluta	Mínima absoluta	OSCILACION		Media mensual	Máxima absoluta	Mínima absoluta
							Máxima	Mínima			
Enero .....	21,2	31,5	8,8	706,8	709,3	703,2	2,6	1,0	15,6	21,5	9,3
Febrero.....	23,0	33,4	10,4	706,4	708,5	704,1	3,1	0,7	17,0	24,1	9,6
Marzo .....	23,8	34,2	11,8	706,3	709,1	704,0	2,8	1,3	17,8	26,1	12,5
Abril .....	25,0	35,6	15,5	705,8	707,6	703,9	2,9	1,1	20,4	27,9	14,7
Mayo .....	25,6	34,4	17,2	705,6	707,3	703,2	3,6	0,9	20,7	29,6	16,4
Junio.....	24,7	32,6	19,4	703,9	707,3	701,9	3,2	0,5	19,8	23,5	16,3
Julio .....	25,6	31,8	20,0	704,1	706,0	702,2	2,7	0,5	19,8	22,6	16,3
Agosto .....	25,5	31,4	20,2	704,4	706,5	702,9	2,8	0,9	19,5	23,2	16,1
Septiembre .....	24,7	31,4	20,4	704,0	705,6	702,1	2,4	0,6	17,9	21,3	14,7
Octubre .....	23,4	37,0	13,5	703,8	706,9	702,0	3,0	0,3	17,5	22,7	10,8
Noviembre.....	22,9	36,5	12,4	704,2	706,2	701,4	2,7	1,0	16,2	20,5	9,2
Diciembre.....	23,5	37,7	14,0	703,8	705,9	701,0	2,9	1,5	16,2	21,6	12,6

MESES	Humedad relativa			Radiación solar (diferencia entre blanco y negro)			Viento			Lluvia en m/m		Insolación	
	Media mensual	Máxima absoluta	Mínima absoluta	Media mensual	Máxima absoluta	Mínima absoluta	Velocidad máxima en Is.	Velocidad mínima en Is.	Dirección dominante	Total	Horas de lluvia	Horas	Minutos
Enero.....	0,82	1,00	0,52	9,0	13,6	1,6	9,3	0,2	N. E. y ENE	8,2	4h 15m	265	20
Febrero.....	0,79	1,00	0,37	10,6	14,2	4,5	7,6	0,2	NNE	4,6	1h 25m	272	50
Marzo.....	0,76	0,98	0,54	10,3	13,4	5,0	9,1	0,2	NNE	.....	.....	316	40
Abril.....	0,84	1,00	0,62	8,3	13,4	4,2	7,1	0,2	SW	18,5	7h 50m	214	44
Mayo.....	0,82	1,00	0,43	7,8	11,6	2,8	6,9	0,2	SW	256,3	34h 31m	246	00
Junio.....	0,84	0,96	0,58	8,4	12,8	3,8	5,1	0,2	SW	337,0	28h 28m	224	35
Julio.....	0,80	0,93	0,61	10,8	13,2	2,8	6,2	0,2	NE	338,2	19h 55m	301	55
Agosto.....	0,79	0,95	0,52	9,8	12,4	6,4	8,9	0,2	NE	252,9	24h 07m	315	45
Septiembre.....	0,77	0,95	0,49	9,0	13,0	3,8	6,2	0,2	NE	401,8	42h 23m	259	40
Octubre.....	0,81	0,98	0,43	8,5	13,2	0,9	5,8	0,2	SW	225,1	52h 30m	236	40
Noviembre.....	0,77	0,98	0,37	8,7	12,8	2,0	9,3	0,2	NE	36,0	7h 02m	271	20
Diciembre.....	0,74	0,97	0,37	11,4	13,2	8,2	5,6	0,2	NE	.....	.....	304	25

NOTAS.—TEMPERATURA EN GRADOS CENTIGRADOS.—Máxima absoluta en el año, el día 12 de diciembre, 37,7; mínima absoluta en el año, el día 17 de enero, 8,8 ésta es la mínima extrema registrada en el período de 1889 a 1914 (25 años.) Oscilación máxima, el día 22 de diciembre, 22,4; oscilación mínima, el día 7 de octubre, 2,0.

BAROMETRO REDUCIDO A 0° CENTIGRADOS.—Máxima absoluta en el año, el día 16 de enero a las 7 a. m., 709,3; mínima absoluta en el año, el día 8 de diciembre a las 2 p. m., 701,0; oscilación máxima, el día 18 de mayo, 3,6; oscilación mínima, el día 9 de octubre, 0,3.

INSOLACION.—Horas que alumbró el sol en el año: 3249 h. 54 m.

LLUVIA EN m/m.—Total de agua recogida en el año, 1878,6; total de horas de lluvia, 122 h. 25 m.; número de días de lluvia, 106 días. Comparando los datos anteriores con los obtenidos en 1913, se observa que las lluvias han sido menos frecuentes: pero la cantidad de agua recogida acusa un ligero aumento de 2 milímetros sobre aquella.

RESUMEN DEMOGRÁFICO COMPARATIVO  
1913 -- 1914

DEPARTAMENTOS	NUMERO DE NACIMIENTOS		NUMERO DE DEFUNCIONES		NUMERO DE MATRIMONIOS	
	1913	1914	1913	1914	1913	1914
Santa Ana . . . . .	5,909	5,902	3,415	3,213	337	396
Ahuachapán . . . . .	2,981	3,284	1,654	1,734	298	158
Sonsonate . . . . .	3,800	3,867	2,171	2,581	501	253
La Libertad . . . . .	3,862	3,953	2,006	2,197	279	304
San Salvador . . . . .	5,698	6,299	3,725	3,732	521	466
Chalatenango . . . . .	3,070	3,144	1,336	1,177	424	428
Cuscatlán . . . . .	3,063	3,245	1,547	1,545	504	443
La Paz . . . . .	3,587	3,593	1,839	1,740	331	245
San Vicente . . . . .	2,726	2,717	1,462	1,266	231	223
Cabañas . . . . .	1,227	1,883	642	669	230	211
San Miguel . . . . .	4,412	4,181	1,645	1,793	324	255
Usulután . . . . .	4,606	4,472	2,049	2,019	236	216
Morazán . . . . .	2,791	2,728	830	954	322	263
La Unión . . . . .	2,622	2,593	820	801	224	152
Total . . . . .	50,996	51,859	25,141	25,413	4,762	4,013



RESUMEN DE NACIMIENTOS CLASIFICADOS POR RAZA Y CONDICIÓN LEGAL, EN EL AÑO DE 1914

DEPARTAMENTOS	LADINOS				INDIOS				TOTALES	
	LEGITIMOS		ILEGITIMOS		LEGITIMOS		ILEGITIMOS		H.	M.
	H.	M.	H.	M.	H.	M.	H.	M.		
Santa Ana.....	1,024	895	1,840	1,972	26	33	58	54	2,948	2,954
Ahuachapán.....	332	294	698	679	280	260	355	386	1,665	1,619
Sonsonate.....	400	387	736	716	404	374	438	412	1,978	1,889
La Libertad.....	830	690	939	819	190	180	135	170	2,094	1,859
San Salvador.....	621	589	1,540	1,477	550	552	481	489	3,192	3,107
Chalatenango.....	1,047	979	470	474	47	54	36	37	1,600	1,544
Cuscatlán.....	525	505	255	259	558	510	312	321	1,650	1,595
La Paz.....	503	487	513	530	378	412	358	412	1,752	1,841
San Vicente.....	648	684	672	615	26	18	27	27	1,373	1,344
Cabañas.....	623	540	352	351	7	3	6	1	988	895
San Miguel.....	954	887	1,209	1,087	13	8	8	15	2,184	1,997
Usulután.....	795	805	1,364	1,334	42	41	45	46	2,246	2,226
Morazán.....	561	556	524	560	147	141	123	114	1,355	1,371
La Unión.....	618	506	656	655	38	46	37	37	1,349	1,244
Totales.....	9,481	8,804	11,768	11,528	2,706	2,632	2,419	2,521	26,374	25,485

Hombres..... 50.84 %  
 Mujeres..... 49.16 %  
 Legítimos..... 45.55 %  
 Ilegítimos..... 54.45 %

## RESUMEN DE LOS NACIMIENTOS OCURRIDOS EN LA REPÚBLICA, DURANTE EL AÑO DE 1914, POR MESES

26

MESES	Santa Ana		Ahuachapán		Sonsonate		La Libertad		San Salvador		Chalatenango		Cuscatlán		La Paz	
	H.	M.	H.	M.	H.	M.	H.	M.	H.	M.	H.	M.	H.	M.	H.	M.
Enero .....	277	271	180	166	187	198	203	189	315	268	143	145	145	159	166	205
Febrero .....	244	260	141	136	148	161	162	165	259	254	114	121	116	141	130	158
Marzo .....	195	237	150	125	160	156	168	151	266	250	141	121	148	151	146	158
Abril .....	248	252	156	144	175	155	177	168	251	265	138	143	155	126	129	155
Mayo .....	231	249	163	132	175	151	213	155	271	269	162	174	145	150	144	139
Junio .....	230	197	133	115	159	149	166	165	257	233	123	123	124	102	126	131
Julio .....	239	252	144	128	155	145	142	152	240	257	149	115	146	108	135	124
Agosto .....	246	264	122	136	182	153	180	134	268	244	137	143	137	115	150	128
Septiembre .....	265	254	117	146	146	146	152	137	275	255	130	131	131	137	144	167
Octubre .....	264	253	139	119	170	135	180	140	247	247	120	119	144	131	146	145
Noviembre .....	249	257	121	145	163	164	196	137	298	273	124	114	128	138	162	154
Diciembre .....	260	208	99	127	158	176	155	166	245	292	119	95	131	137	174	177
Totales .....	2,948	2,954	1,665	1,619	1,978	1,889	2,094	1,859	3,192	3,107	1,600	1,544	1,650	1,595	1,752	1,841

MESES	San Vicente		Cabañas		San Miguel		Usulután		Morazán		La Unión		Totales	
	H.	M.	H.	M.	H.	M.	H.	M.	H.	M.	H.	M.	H.	M.
Enero .....	155	149	84	71	215	193	230	236	91	129	123	107	2,514	2,486
Febrero .....	115	131	90	77	184	155	160	209	86	103	103	102	2,052	2,173
Marzo .....	113	129	74	77	202	182	213	196	120	122	114	119	2,210	2,174
Abril .....	117	96	77	94	173	172	178	192	126	120	124	108	2,224	2,190
Mayo .....	130	111	77	63	185	201	194	203	117	139	116	117	2,323	2,253
Junio .....	117	116	64	60	175	173	172	182	122	122	113	98	2,081	1,966
Julio .....	109	93	76	81	166	145	160	162	124	100	127	110	2,112	1,972
Agosto .....	94	102	108	89	192	142	204	164	121	120	103	95	2,244	2,029
Septiembre .....	102	101	75	72	172	147	204	176	120	112	101	108	2,134	2,089
Octubre .....	97	97	85	76	173	168	183	175	113	111	108	103	2,169	2,019
Noviembre .....	105	101	104	66	171	154	179	164	115	100	106	104	2,220	2,071
Diciembre .....	119	118	74	69	176	165	169	167	100	93	112	73	2,091	2,063
Totales .....	1,373	1,344	988	895	2,184	1,997	2,246	2,226	1,355	1,371	1,349	1,244	26,374	25,485

*RESUMEN de las defunciones ocurridas en la República, clasificadas por meses y Departamentos, durante el año de 1914.*

28

MESES	Santa Ana		Ahuachapán		Sonsonate		La Libertad		San Salvador		Chalatenango		Cuscatlán		La Paz	
	H.	M.	H.	M.	H.	M.	H.	M.	H.	M.	H.	M.	H.	M.	H.	M.
Énero .....	172	125	72	59	107	84	98	128	173	155	45	51	56	65	83	74
Febrero.....	159	146	65	60	97	95	98	90	162	126	41	33	51	58	64	73
Marzo .....	124	153	87	95	118	82	103	111	157	137	46	44	44	52	80	63
Abril .....	114	113	73	67	97	94	75	80	160	161	55	52	48	49	68	51
Mayo.....	115	121	65	58	104	98	83	71	151	143	51	46	48	47	69	60
Junio .....	128	138	87	70	119	122	106	88	170	162	46	44	62	60	71	47
Julio .....	172	160	95	90	134	124	94	104	189	174	52	52	94	91	93	60
Agosto .....	145	138	92	73	115	118	96	75	161	153	45	64	76	92	80	85
Septiembre .....	119	120	64	71	108	93	76	84	135	139	58	64	75	64	88	78
Octubre .....	112	105	75	61	105	111	95	80	144	127	44	62	76	68	67	68
Noviembre.....	126	124	71	69	116	101	95	88	169	156	49	41	66	68	74	66
Diciembre .....	143	141	47	68	144	97	86	93	150	178	46	46	65	60	97	81
Totales .....	1,629	1,584	893	841	1,364	1,219	1,105	1,092	1,921	1,811	578	599	761	774	934	806

MESES	San Vicente		Cabañas		San Miguel		Usulután		Morazán		La Unión		TOTALES	
	H.	M.	H.	M.	H.	M.	H.	M.	H.	M.	H.	M.	H.	M.
	Enero .....	63	72	27	37	90	75	119	90	48	59	38	40	1,191
Febrero.....	42	53	19	23	99	73	111	96	43	55	39	37	1,090	1,018
Marzo .....	53	37	29	28	89	81	85	93	37	42	51	38	1,103	1,056
Abril .....	55	38	25	14	84	75	92	66	39	37	47	25	1,032	922
Mayo.....	48	49	20	18	81	79	79	82	26	44	34	21	974	937
Junio .....	42	52	23	23	65	66	81	57	34	43	24	19	1,058	991
Julio .....	49	49	22	29	72	90	95	97	49	41	30	41	1,240	1,202
Agosto .....	57	63	26	21	77	71	91	85	22	33	27	28	1,110	1,099
Septiembre .....	52	53	31	35	66	44	73	84	37	29	18	27	1,000	985
Octubre .....	67	41	39	53	64	56	69	70	33	38	29	34	1,019	974
Noviembre .....	61	52	36	28	73	60	60	62	49	37	35	24	1,080	976
Diciembre .....	57	61	26	37	82	81	95	87	46	33	65	30	1,149	1,093
Totales.....	646	620	323	346	942	851	1,050	969	463	491	437	364	13,046	12,367

## RESUMEN POR MESES DE LOS MATRIMONIOS CELEBRADOS EN LA REPUBLICA, DURANTE EL AÑO DE 1914

30

MESES	Santa Ana	Ahuachapán	Sonsonate	La Libertad	San Salvador	Chalatenango	Cuscatlán	La Paz	San Vicente	Cabañas	San Miguel	Usulután	Morazán	La Unión	TOTALES
Enero .....	44	14	26	26	24	34	38	17	17	26	37	25	31	13	372
Febrero.....	32	18	45	44	78	51	62	29	29	37	38	23	28	24	538
Marzo.....	33	11	25	12	27	4	16	18	3	4	11	16	16	8	204
Abril.....	70	11	18	34	46	41	30	21	14	27	23	23	31	20	409
Mayo.....	47	19	29	24	52	33	51	29	22	19	39	39	25	21	449
Junio.....	24	16	15	18	40	22	28	20	13	12	13	19	23	13	276
Julio.....	29	18	13	41	30	20	29	16	18	8	13	11	18	19	283
Agosto.....	26	10	14	25	38	19	20	17	24	11	10	21	26	10	271
Septiembre.....	19	10	15	19	24	60	27	16	22	14	10	14	15	7	272
Octubre.....	33	15	17	21	38	54	38	24	22	12	22	8	11	6	321
Noviembre.....	24	10	16	24	38	64	45	16	22	24	23	11	20	8	345
Diciembre.....	15	6	20	16	31	26	59	22	17	17	16	6	19	3	273
Totales.....	396	158	253	304	466	428	443	245	223	211	255	216	263	152	4,013

*RESUMEN de matrimonios clasificados por estado civil anterior, nacionalidad e instrucción  
en el año de 1914.*

	SOLTEROS		VIUDOS		DIVORCIADOS		SALVADORE- ÑOS		CENTROAME- RICANOS		EXTRANJE- ROS		SUPIERON FIRMAR		NO SUPIERON FIRMAR		TOTALES	
	H.	M.	H.	M.	H.	M.	H.	M.	H.	M.	H.	M.	H.	M.	H.	M.	H.	M.
Santa Ana.....	381	395	13	1	2	.....	380	387	8	4	8	5	159	88	237	308	396	396
Aluachapán.....	152	158	6	.....	.....	.....	153	158	1	.....	4	.....	61	46	97	112	158	158
Sonsonate.....	251	251	1	2	1	.....	247	232	4	1	2	.....	90	66	163	187	253	253
La Libertad.....	283	299	21	5	.....	.....	297	303	4	1	3	.....	91	50	213	254	304	304
San Salvador.....	445	458	19	7	2	1	449	461	5	1	12	5	208	145	258	321	466	466
Chalatenango.....	384	414	44	14	.....	.....	425	427	3	1	.....	.....	95	61	333	367	428	428
Cuscatlán.....	426	431	17	12	.....	.....	439	443	4	.....	.....	.....	114	60	329	383	443	443
La Paz.....	229	242	15	3	1	.....	245	245	.....	.....	.....	.....	80	42	165	203	245	245
San Vicente.....	204	222	19	1	.....	.....	221	223	1	.....	1	.....	85	47	138	176	223	223
Cabañas.....	204	211	7	.....	.....	.....	211	211	.....	.....	.....	.....	55	22	156	189	211	211
San Miguel.....	244	254	11	1	.....	.....	249	249	5	5	1	1	111	57	144	198	255	255
Usulután.....	207	214	7	2	2	.....	210	216	4	.....	2	.....	98	73	118	143	216	216
Morazán.....	248	263	15	.....	.....	.....	262	262	1	1	.....	.....	70	37	193	226	263	263
La Unión.....	149	152	3	.....	.....	.....	146	149	2	2	4	1	52	26	100	126	152	152
Totales.....	3,807	3,964	198	48	8	1	3,934	3,986	42	16	37	11	1,369	820	2,644	3,193	4,013	4,013

**MATRIMONIOS CLASIFICADOS POR EDADES EN EL AÑO DE 1914.**

EDADES	Santa Ana		Ahuachapán		Sonsónate		La Libertad		San Salvador		Chalatenango		Cuscatlán		La Paz		San Vicente		Cabañas		San Miguel		Usulután		Morazán		La Unión		TOTALES	
	H	M	H	M	H	M	H	M	H	M	H	M	H	M	H	M	H	M	H	M	H	M	H	M	H	M	H	M	H	M
	Menores de 15 años.....	4	3	10	7	1	6	1	21	3	2	2	3	1	22	3	3	1	22	3	5	2	92							
De 15 a 17 años.....	58	45	79	53	14	75	6	91	19	91	4	60	4	43	5	46	57	10	40	4	78	2	45	103	861					
« 18 « 20 «.....	27	92	24	40	45	76	26	68	66	118	52	115	99	126	36	60	19	60	27	60	37	93	27	57	44	92	31	55	560	1,112
« 21 « 25 «.....	105	99	46	45	85	40	94	89	158	146	145	105	143	94	88	74	68	51	88	64	88	60	70	60	114	68	60	37	1,352	1,032
« 26 « 30 «.....	82	44	42	19	48	24	83	41	106	65	101	49	80	51	59	31	62	41	51	24	81	30	64	25	61	13	28	4	948	461
« 31 « 35 «.....	70	27	16	25	11	43	27	53	28	47	29	42	32	28	10	31	11	13	11	24	4	20	8	20	5	21	4	453	207	
« 36 « 40 «.....	37	31	12	3	14	8	25	9	34	17	35	19	27	17	15	6	13	8	14	3	10	5	13	1	12	3	6	2	267	132
« 41 « 45 «.....	38	22	7	1	8	3	14	8	13	9	28	9	19	5	6	1	12	3	10	1	6	1	6	1	3	2	2	172	64	
« 46 « 50 «.....	11	13	1	1	5	1	11	1	11	5	6	3	7	2	5	5	1	1	6	1	2	2	5	1	2	78	31			
« 51 « 55 «.....	6	2	1	1	1	1	2	1	6	1	3	2	2	2	1	4	1	3	1	2	31	12								
« 56 « 60 «.....	10	2	2	2	2	2	1	1	1	1	1	1	3	3	2	1	1	1	1	1	26	6								
« más de 60 años.....	5	2	1	1	1	1	3	4	3	1	2	1	2	1	1	1	1	1	1	21	3									
Totales.....	396	396	15	158	253	253	304	304	466	466	428	428	443	443	245	245	223	223	211	211	255	255	216	216	263	263	152	152	4,013	4,013



## RESUMEN de las defunciones, raza, estado civil, nacionalidad de los fallecidos, durante el año de 1914.

DEPARTAMENTOS	LADINOS		INDIOS		IMPÚBERES		SOLTEROS		CASADOS		VIUDOS		DIVORCIADOS		IGNORADOS		SALVADOREÑOS		CENTROAMERICANOS		EXTRANJEROS		IGNORADOS		Totales.
	H	M	H	M	H	M	H	M	H	M	H	M	H	M	H	M	H	M	H	M	H	M	H	M	
Santa Ana.	1,539	1,540	70	388	345	344	804	556	115	187	94	62	114	1	19	15	1,509	1,480	99	91	6	2	75	11	10,168
Ahuachapán.	505	496	70	388	345	344	804	556	115	187	94	62	114	1	19	15	1,509	1,480	99	91	6	2	75	11	9,668
Sonsonate.	774	655	590	590	564	584	1,112	492	229	211	243	583	112	1	12	14	1,873	1,775	111	112	5	3	106	10,668	
La Libertad.	943	926	162	166	166	166	626	584	142	162	75	83	115	1	7	14	1,083	1,083	33	37	1	2	111	9,668	
San Salvador.	1,337	1,268	584	543	543	543	1,112	492	229	211	243	583	112	1	12	14	1,873	1,775	111	112	5	3	106	10,668	
Chalatenango.	540	573	38	38	38	38	152	118	142	162	75	83	115	1	7	14	1,083	1,083	33	37	1	2	111	9,668	
Cuscatlán.	416	391	345	345	345	345	1,112	492	229	211	243	583	112	1	12	14	1,873	1,775	111	112	5	3	106	10,668	
La Paz.	498	416	301	301	301	301	1,112	492	229	211	243	583	112	1	12	14	1,873	1,775	111	112	5	3	106	10,668	
San Vicente.	608	588	38	38	38	38	152	118	142	162	75	83	115	1	7	14	1,083	1,083	33	37	1	2	111	9,668	
Cabañas.	316	343	7	7	7	7	28	28	28	28	28	28	28	1	1	1	1,083	1,083	33	37	1	2	111	9,668	
San Miguel.	922	844	20	20	20	20	72	72	72	72	72	72	72	1	1	1	1,083	1,083	33	37	1	2	111	9,668	
Usulután.	1,005	927	45	45	45	45	152	118	142	162	75	83	115	1	7	14	1,083	1,083	33	37	1	2	111	9,668	
Morazán.	349	361	114	130	130	130	444	330	330	330	330	330	330	1	1	1	1,083	1,083	33	37	1	2	111	9,668	
La Unión.	406	332	31	31	31	31	102	102	102	102	102	102	102	1	1	1	1,083	1,083	33	37	1	2	111	9,668	

*RÉSUMEN de las defunciones, según su clasificación nosográfica (Bertillón), ocurridas en la República durante el año de 1914.*

34

ENFERMEDADES	DEPARTAMENTOS															
	Santa Ana		Ahuachapán		Sonsonate		La Libertad		San Salvador		Chalatenango		Cuscatlán		La Paz	
	H.	M.	H.	M.	H.	M.	H.	M.	H.	M.	H.	M.	H.	M.	H.	M.
Enfermedades generales.....	442	486	377	379	521	507	414	460	713	756	278	294	366	368	507	445
Enfermedades de los nervios y órganos de los sentidos.....	95	79	35	24	106	60	92	69	134	133	23	12	70	67	38	34
Enfermedades del aparato circulatorio.....	24	14	8	4	12	14	20	7	34	30	4	7	10	9	6	8
Enfermedades del aparato respiratorio.....	161	165	71	73	104	75	77	84	145	102	47	37	38	40	73	48
Enfermedades del aparato digestivo	572	508	224	218	399	340	275	260	538	449	87	101	153	161	133	120
Enfermedades de los órganos genito-urinaros y sus anexos.....	16	15	1	3	6	13	4	9	18	32	3	7		7	1	4
Estado puerperal.....		22		20		26		32		41		19		11		18
Enfermedades de la piel y tejido celular.....		5	2	5	1	1	4	2	16	11	1			1	13	7
Enfermedades de los órganos de la locomoción.....													1			
Vicios de conformación.....							1	2	1							
Primera infancia.....	10	4	22	15	22	20	41	17	47	31	4	10	4	4	11	9
Vejez.....	1		5	11	8	23	4	2	13	28	2		12	8	4	4
Causas externas.....	61	26	63	3	37	5	39	12	73	16	30	7	16	2	42	10
Enfermedades mal definidas.....	247	259	83	79	145	132	130	129	104	132	99	105	80	87	106	99
Nacidos muertos.....		1	2	7	3	3	4	7	85	50			11	9		
Totales.....	1,629	1,584	893	841	1,364	1,219	1,105	1,092	1,921	1,811	578	599	761	774	934	806

## DEPARTAMENTOS

ENFERMEDADES	San Vicente		Cabañas		San Miguel		Usulután		Morazán		La Unión		TOTALES	
	H.	M.	H.	M.	H.	M.	H.	M.	H.	M.	H.	M.	H.	M.
Enfermedades generales.....	314	346	163	195	500	498	539	533	326	368	275	249	5,735	5,884
Enfermedades de los nervios y órganos de los sentidos.....	48	39	20	24	29	16	34	22	14	16	6	11	744	606
Enfermedades del aparato circulatorio.....	5	3	1	2	3	10	5	12	.....	2	3	2	135	124
Enfermedades del aparato respiratorio.....	28	25	19	14	85	72	79	78	15	11	16	12	958	836
Enfermedades del aparato digestivo	99	86	50	42	138	130	190	168	27	22	45	21	2,930	2,626
Enfermedades de los órganos genito-uritarios y sus anexos.....	1	2	.....	2	16	3	2	3	2	3	2	2	72	105
Estado puerperal.....	18	18	.....	7	.....	22	.....	18	.....	12	.....	8	.....	274
Enfermedades de la piel y tejido celular.....	4	5	3	.....	3	6	10	1	2	4	1	.....	60	48
Enfermedades de los órganos de la locomoción.....	.....	.....	.....	.....	.....	.....	.....	.....	.....	.....	.....	.....	1	2
Vicios de conformación.....	.....	4	1	2	34	21	38	39	2	6	5	6	241	188
Primera infancia.....	.....	1	1	.....	3	9	5	11	.....	.....	1	5	61	102
Vejez.....	2	9	18	2	57	17	63	8	35	4	25	3	609	124
Causas externas.....	50	81	43	56	54	32	81	75	35	37	44	27	1,340	1,330
Enfermedades mal definidas.....	89	81	43	56	54	32	81	75	35	37	44	27	1,340	1,330
Nacidos muertos.....	6	1	4	.....	20	15	4	1	5	6	14	8	158	108
Totales.....	646	620	323	346	942	851	1,050	969	463	491	437	364	13,046	12,357

*Resumen de las defunciones, según clasificación nosográfica y edades (Bertillón) ocurridas en el Departamento de SANTA ANA, durante el año de 1914*

8

ENFERMEDADES	E D A D E S											
	Menores de 1 año		De 1 a 10 años		De 11 a 20 años		De 21 a 50 años		De más de 50 años e ignorada		TOTALES	
	H	M	H	M	H	M	H	M	H	M	H	M
Enfermedades generales .....	98	96	87	129	62	57	114	133	81	71	442	486
Enfermedades del sistema nervioso y órganos de los sentidos .....	40	35	12	10	3	10	25	10	15	14	95	79
Enfermedades del aparato circulatorio .....	3	2	3	4	2	2	8	5	8	1	24	14
Enfermedades del aparato respiratorio .....	48	58	26	29	15	9	61	52	11	17	161	165
Enfermedades del aparato digestivo .....	157	119	237	208	36	38	89	90	53	53	572	508
Enfermedades de los órganos genito-uritarios y anexos .....		2		3	2	1	4	1	10	8	16	15
Estado puerperal .....						9		12		1		22
Enfermedades de la piel y tejido celular .....				3				2				5
Enfermedades de los órganos de locomoción .....												
Vicios de conformación .....												
Primera infancia .....	8	4	2								10	4
Vejez .....									1		1	
Causas externas .....	4	7	7	1	12	13	31	5	7		61	26
Mal definidos .....	36	28	36	17	34	38	40	51	101	125	247	259
Nacidos muertos .....		1										1
Totales .....	394	352	410	404	166	177	372	361	287	290	1,629	1,584

*Resumen de las defunciones, según clasificación nosográfica y edades (Bertillón), ocurridas en el Departamento de AHUACHAPAN, durante el año de 1914*

ENFERMEDADES	E D A D E S											
	Menores de 1 año		De 1 a 10 años		De 11 a 20 años		De 21 a 50 años		De más de 50 años e ignorada		TOTALES	
	H	M	H	M	H	M	H	M	H	M	H	M
Enfermedades generales.....	88	63	135	121	27	37	78	113	49	45	377	379
Enfermedades del sistema nervioso y órganos de los sentidos.....	13	10	5	6	2	2	8	4	7	2	35	24
Enfermedades del aparato circulatorio.....		1	1				4	2	3	1	8	4
Enfermedades del aparato respiratorio.....	25	22	10	17	6	3	24	18	6	13	71	73
Enfermedades del aparato digestivo.....	46	35	115	109	14	8	32	33	17	33	224	218
Enfermedades de los órganos genito-uritarios y anexos.....		1						1	1	1	1	3
Estado puerperal.....						5		15				20
Enfermedades de la piel y tejido celular.....		1	1	1			1	1		2	2	5
Enfermedades de los órganos de locomoción.....												
Vicios de conformación.....												
Primera infancia.....	22	15									22	15
Vejez.....									5	11	5	11
Causas externas.....		1	2	1	7	1	50		4		63	3
Mal definidos.....	14	14	15	15	5	3	26	20	23	27	83	79
Nacidos muertos.....	2	7									2	7
Totales.....	210	170	284	270	61	59	223	207	115	135	893	841

*Resumen de las defunciones, según clasificación nosográfica y edades (Bertillon), ocurridas en el Departamento de SONSONATE, durante el año de 1914*

ENFERMEDADES	E D A D E S											
	Menores de 1 año		De 1 a 10 años		De 11 a 20 años		De 21 a 50 años		De más de 50 años e ignorada		TOTALES	
	H	M	H	M	H	M	H	M	H	M	H	M
Enfermedades generales.....	126	90	142	158	62	53	128	149	63	57	521	507
Enfermedades del sistema nervioso y órganos de los sentidos.....	59	31	15	8	2	5	12	10	18	6	106	60
Enfermedades del aparato circulatorio.....				3	1		4	1	7	10	12	14
Enfermedades del aparato respiratorio.....	29	26	25	16	4	2	24	15	22	16	104	75
Enfermedades del aparato digestivo.....	67	63	178	148	39	19	67	70	48	40	399	340
Enfermedades de los órganos genitourinarios y anexos.....			2		1	1	2	10	1	2	6	13
Estado puerperal.....						4		22				26
Enfermedades de la piel y tejido celular.....	1			1							1	1
Enfermedades de los órganos de la locomoción.....												
Vicios de conformación.....												
Primera infancia.....	20	20	2								22	20
Vejez.....									8	23	8	23
Causas externas.....	1	1	3		9		20	3	4	1	37	5
Mal definidas.....	17	12	48	37	10	8	34	46	36	29	145	132
Nacidos muertos.....	3	3									3	3
Totales.....	323	246	415	371	128	92	291	326	207	184	1,364	1,219

*Resumen de las defunciones, según clasificación nosográfica y edades (Bertillón), ocurridas en el Departamento de LA LIBERTAD, durante el año de 1914*

ENFERMEDADES	E D A D E S											
	Menores de 1 año		De 1 a 10 años		De 11 a 20 años		De 21 a 50 años		De más de 50 años e ignorada		TOTALES	
	H	M	H	M	H	M	H	M	H	M	H	M
Enfermedades generales .....	101	125	110	109	24	34	125	129	54	63	414	460
Enfermedades del sistema nervioso y órganos de los sentidos.....	59	42	9	7	3	2	12	11	9	7	92	69
Enfermedades del aparato circulatorio.....	6	2			1		5	3	8	2	20	7
Enfermedades del aparato respiratorio.....	41	47	10	15	1	5	14	11	11	6	77	84
Enfermedades del aparato digestivo .	61	48	133	112	6	16	47	41	28	43	275	260
Enfermedades de los órganos genitourinarios y anexos .....							1	4	3	5	4	9
Estado puerperal.....						4		27		1		32
Enfermedades de la piel y tejido celular.....	1						2		1	2	4	2
Enfermedades de los órganos de la locomoción .....												
Vicios de conformación.....	1	2									1	2
Primera infancia .....	41	17									41	17
Vejez.....									4	2	4	2
Causas externas.....	2	3		4	2	2	31	3	4		39	12
Mal definidas.....	17	18	30	26	4	8	45	34	34	43	130	129
Nacidos muertos .....	4	7									4	7
Totales.....	334	311	292	273	41	71	282	263	156	174	1,105	1,092

*Resumen de las defunciones, según clasificación nosográfica y edades (Bertillón), ocurridas en el Departamento de SAN SALVADOR, durante el año de 1914*

45

ENFERMEDADES	E D A D E S											
	Menores de 1 año		De 1 a 10 años		De 11 a 20 años		De 21 a 50 años		De más de 50 años e ignorada		TOTALES	
	H	M	H	M	H	M	H	M	H	M	H	M
Enfermedades generales.....	156	119	211	229	49	68	216	229	81	111	713	756
Enfermedades del sistema nervioso y órganos de los sentidos.....	80	77	17	22	7	3	15	18	15	13	134	133
Enfermedades del aparato circulatorio.....			3	1	3	1	12	13	16	15	34	30
Enfermedades del aparato respiratorio.....	60	45	22	21	11	4	36	18	16	14	145	102
Enfermedades del aparato digestivo	132	97	249	191	23	26	78	82	56	53	538	449
Enfermedades de los órganos genito-urinaris y anexos.....				2		2	14	19	4	9	18	32
Estado puerperal.....						6		34		1		41
Enfermedades de la piel y tejido celular.....	6	2	2	3		1	7	4	1	1	16	11
Enfermedades de los órganos de la locomoción.....												
Vicios de conformación.....	1										1	
Primera infancia.....	47	31									47	31
Vejez.....									13	28	13	28
Causas externas.....		1	1	3	13	4	52	6	7	2	73	16
Mal definidas.....	17	19	23	17	8	11	30	45	26	40	104	132
Nacidos muertos.....	85	50									85	50
Totales.....	584	441	528	489	114	126	460	468	235	287	1,921	1,811



*Resumen de las defunciones, según clasificación nosográfica y edades (Bertillón), ocurridas en el Departamento de CHALATENANGO, durante el año de 1914*

ENFERMEDADES	E D A D E S											
	Menores de 1 año		De 1 a 10 años		De 11 a 20 años		De 21 a 50 años		De más de 50 años e ignorada		TOTALES	
	H	M	H	M	H	M	H	M	H	M	H	M
Enfermedades generales.....	66	64	55	43	20	25	85	93	52	69	278	294
Enfermedades del sistema nervioso y órganos de los sentidos.....	4				1	4	11	5	7	3	23	12
Enfermedades del aparato circulatorio.....	1	1			2	1	1	1		4	4	7
Enfermedades del aparato respiratorio.....	24	17	6	2	3	3	6	7	8	8	47	37
Enfermedades del aparato digestivo	22	34	34	29	8	2	13	20	10	16	87	101
Enfermedades de los órganos genito-uritarios y anexos.....							2	3	1	4	3	7
Estado puerperal.....						1		17		1		19
Enfermedades de la piel y tejido celular.....	1										1	
Enfermedades de los órganos de la locomoción.....												
Vicios de conformación.....												
Primera infancia.....	4	10									4	10
Vejez.....									2		2	
Causas externas.....		1	2	1	7	3	20	2	1		30	7
Mal definidas.....	21	21	12	8	7	8	31	40	28	28	99	105
Nacidos muertos.....												
Totales.....	143	148	109	83	48	47	169	188	109	133	578	599

*Resumen de las defunciones, según clasificación nosográfica y edades (Bertillón) ocurridas en el Departamento de CUSCATLAN, durante el año de 1914*

ENFERMEDADES	E D A D E S											
	Menores de 1 año		De 1 a 10 años		De 11 a 20 años		De 21 a 50 años		De más de 50 años e ignorada		TOTALES	
	H	M	H	M	H	M	H	M	H	M	H	M
Enfermedades generales .....	77	73	126	122	25	33	96	92	42	48	366	368
Enfermedades del sistema nervioso y órganos de los sentidos.....	46	40	11	5	1	3	8	14	4	5	70	67
Enfermedades del aparato circulatorio .....	1	1		2			5	4	4	2	10	9
Enfermedades del aparato respiratorio .....	17	8	8	10	4	1	6	10	3	11	38	40
Enfermedades del aparato digestivo .....	30	34	71	79	13	6	19	24	20	18	153	161
Enfermedades de los órganos genito-urinarios y anexos .....						1		2		4		7
Estado puerperal .....						2		8		1		11
Enfermedades de la piel y tejido celular .....										1		1
Enfermedades de los órganos de la locomoción .....									1		1	
Vicios de conformación .....												
Primera infancia .....	2	4	2								4	4
Vejez .....									12	8	12	8
Causas externas .....	1		1		7	1	5	1	2		16	2
Mal definidas .....	14	8	14	19	5	8	26	23	21	29	80	87
Nacidos muertos .....	11	9									11	9
Totales .....	199	177	233	237	55	55	165	178	109	127	761	774

*Resumen de las defunciones, según clasificación nosográfica y edades (Bertillón) ocurridas en el Departamento de LA PAZ, durante el año de 1914.*

ENFERMEDADES	E D A D E S											
	Menores de 1 año		De 1 a 10 años		De 11 a 20 años		De 21 a 50 años		De más de 50 años e ignorada		TOTALES	
	H	M	H	M	H	M	H	M	H	M	H	M
Enfermedades generales.....	154	111	124	104	37	38	117	117	75	75	507	445
Enfermedades del sistema nervioso y órganos de los sentidos.....	25	20	4	4	1	1	5	7	3	2	38	34
Enfermedades del aparato circulatorio.....				1			3	3	3	4	6	8
Enfermedades del aparato respiratorio.....	20	19	9	9	4	2	31	11	9	7	73	48
Enfermedades del aparato digestivo.....	29	30	52	35	10	8	24	33	18	14	133	120
Enfermedades de los órganos genito-urinarios y anexos.....							1	1		3	1	4
Estado puerperal.....						5		13				18
Enfermedades de la piel y tejido celular.....	5	4	2		1	1	1	1	4	1	13	7
Enfermedades de los órganos de la locomoción.....												
Vicios de conformación.....												
Primera infancia.....	11	9									11	9
Vejez.....			4		10	1	25	9	4	4	4	4
Causas externas.....									3		42	10
Mal definidas.....	24	16	30	26	8	6	28	35	16	16	106	99
Nacidos muertos.....												
Totales.....	268	209	225	179	71	62	235	232	135	126	934	806

*Resumen de las defunciones, según clasificación nosográfica y edades (Bertillón), ocurridas en el Departamento de SAN VICENTE, durante el año de 1914*

44

ENFERMEDADES	E D A D E S											
	Menores de 1 año		De 1 a 10 años		De 11 a 20 años		De 21 a 50 años		De mas de 50 años e ignorada		TOTALES	
	H	M	H	M	H	M	H	M	H	M	H	M
Enfermedades generales.....	91	83	83	77	27	29	67	98	46	59	314	346
Enfermedades del sistema nervioso y órganos de los sentidos.....	40	28	2	1		3	4	5	2	2	48	39
Enfermedades del aparato circulatorio.....	1						3	1	1	2	5	3
Enfermedades del aparato respiratorio.....	6	6	2	2	2	4	11	7	7	6	28	25
Enfermedades del aparato digestivo.....	21	21	35	34	5	7	20	8	18	16	99	86
Enfermedades de los órganos genitourinarios y anexos.....								1	1	1	1	2
Estado puerperal.....						4		14				18
Enfermedades de la piel y tejido celular.....	3	3	1	1						1	4	5
Enfermedades de los órganos de la locomoción.....												
Vicios de conformación.....												
Primera infancia.....		4										4
Vejez.....									2	1	2	1
Causas externas.....		3	4	2	11	2	26	1	9	1	50	9
Mal definidas.....	19	11	17	6	3	5	16	36	34	23	89	81
Nacidos muertos.....	6	1									6	1
Totales.....	187	160	144	123	48	54	147	171	120	112	646	620

*Resumen de las defunciones, según clasificación nosográfica y edades (Bertillón), ocurridas en el Departamento de CABAÑAS, durante el año de 1914*

ENFERMEDADES	E D A D E S											
	Menores de 1 año		De 1 a 10 años		De 11 a 20 años		De 21 a 50 años		De más de 50 años e ignorados		TOTALES	
	H	M	H	M	H	M	H	M	H	M	H	M
Enfermedades generales.....	50	44	36	46	9	13	42	53	26	39	163	195
Enfermedades del sistema nervioso y órganos de los sentidos.....	8	9	2	4	1	1	4	6	5	4	20	24
Enfermedades del aparato circulatorio.....						1	1	1			1	2
Enfermedades del aparato respiratorio.....	12	5	1	2		2	2	2	4	3	19	14
Enfermedades del aparato digestivo.....	9	11	18	13	1	2	11	11	11	5	50	42
Enfermedades de los órganos genitourinarios y anexos.....						1		1				2
Estado puerperal.....						1		6				7
Enfermedades de la piel y tejido celular.....	1								2		3	
Enfermedades de los órganos de la locomoción.....												
Vicios de conformación.....												
Primera infancia.....	1	2									1	2
Vejez.....									1		1	
Causas externas.....	1	1	3		5		9	1			18	2
Mal definidas.....	9	7	7	5	4	5	11	23	12	16	43	56
Nacidos muertos.....	4										4	
Totales.....	95	79	67	70	20	26	80	104	61	67	323	346

*Resumen de las defunciones, según clasificación nosográfica y edades (Bertillon), ocurridas en el Departamento de SANMIGUEL, durante el año de 1914*

46

ENFERMEDADES	E D A D E S											
	Menores de 1 año		De 1 a 10 años		De 11 a 20 años		De 21 a 50 años		De más de 50 años e ignorada		TOTALES	
	H	M	H	M	H	M	H	M	H	M	H	M
Enfermedades generales .....	133	111	121	106	42	25	119	152	85	104	500	498
Enfermedades del sistema nervioso y órganos de los sentidos.....	5	9	1	2	2	1	10	3	11	1	29	16
Enfermedades del aparato circula- torio.....						1	2	6	1	3	3	10
Enfermedades del aparato respira- torio.....	14	17	13	10	4	8	37	31	17	6	85	72
Enfermedades del aparato digestivo	44	25	42	46	11	4	25	34	16	21	138	130
Enfermedades de los órganos génito- urinarios y anexos.....					2		4	2	10	1	16	3
Estado puerperal.....						3		17		2		22
Enfermedades de la piel y tejido celular.....		2				1	2	1	1	2	3	6
Enfermedades de los órganos de la locomoción.....												
Vicios de conformación.....												
Primera infancia.....	34	21									34	21
Vejez.....									3	9	3	9
Causas externas.....	1		5	4	9	3	36	4	6	6	57	17
Mal definidas.....	17	4	10	2	1		17	13	9	13	54	32
Nacidos muertos.....	20	15									20	15
Totales.....	368	204	192	170	71	46	252	263	159	168	942	851

*Resumen de las defunciones, según clasificación nosográfica y edades (Bertillón) ocurridas en el Departamento de USULUTAN, durante el año de 1914*

ENFERMEDADES	E D A D E S											
	Menores de 1 año		De 1 a 10 años		De 11 a 20 años		De 21 a 50 años		De más de 50 años e ignorada		TOTALES	
	H	M	H	M	H	M	H	M	H	M	H	M
Enfermedades generales .....	155	143	162	168	44	32	109	134	69	56	539	533
Enfermedades del sistema nervioso y órganos de los sentidos.....	7	7	9	6	3	3	8	4	7	2	34	22
Enfermedades del aparato circula- torio .....							3	8	2	4	5	12
Enfermedades del aparato respira- torio .....	30	28	8	21	9	5	21	16	11	8	79	78
Enfermedades del aparato digestivo. Enfermedades de los órganos génito- urinarios y anexos .....	46	41	64	50	17	19	36	37	27	21	190	168
Estado puerperal.....						4	2	3		2	2	3
Enfermedades de la piel y tejido celular.....			2				3	-1	5		10	1
Enfermedades de los órganos de la locomoción .....												
Vicios de conformación.....												
Primera infancia .....	38	39									38	39
Vejez .....									5	11	5	11
Causas externas.....	1	1	3	1	9	1	48	1	2	4	63	8
Mal definidas .....	20	8	18	14	10	14	16	26	17	13	81	75
Nacidos muertos .....	4	1									4	1
Totales.....	301	268	266	260	92	78	246	242	145	121	1,050	969

Resumen de las defunciones, según clasificación nosográfica y edades (Bertillón) ocurridas en el Departamento de MORAZÁN, durante el año de 1914

48

ENFERMEDADES	E D A D E S											
	Menores de 1 año		De 1 a 10 años		De 11 a 20 años		De 21 a 50 años		De más de 50 años e ignorada		TOTALES	
	H	M	H	M	H	M	H	M	H	M	H	M
Enfermedades generales.....	85	61	81	76	19	30	82	127	59	74	326	368
Enfermedades del sistema nervioso y órganos de los sentidos.....	8	4	1	1		1	2	6	3	4	14	16
Enfermedades del aparato circulatorio.....								2				2
Enfermedades del aparato respiratorio.....	3	3	1	2			9	4	2	2	15	11
Enfermedades del aparato digestivo.....	7	4	10	4	1	3	2	5	7	6	27	22
Enfermedades de los órganos genitourinarios y anexos.....				1			1	2	1		2	3
Estado puerperal.....						2		10				12
Enfermedades de la piel y tejido celular.....	2	1						1		2	2	4
Enfermedades de los órganos de la locomoción.....												
Vicios de conformación.....											2	6
Primera infancia.....	2	6										
Vejez.....												
Causas externas.....			1	2	6	1	26	1	2		35	4
Mal definidas.....	12	3	3	4	1		9	11	10	19	35	37
Nacidos muertos.....	5	6									5	6
Totales.....	124	88	97	90	27	37	131	169	84	107	463	491



*Resumen de las defunciones, según clasificación nosográfica y edades (Bertillón), ocurridas en el Departamento de LA UNIÓN, durante el año de 1914*

ENFERMEDADES	E D A D E S											
	Menores de 1 año		De 1 a 10 años		De 11 a 20 años		De 21 a 50 años		De más de 50 años e ignorada		TOTALES	
	H	M	H	M	H	M	H	M	H	M	H	M
Enfermedades generales.....	78	66	63	35	18	21	60	80	56	47	275	249
Enfermedades del sistema nervioso y órganos de los sentidos.....	2	1		1	2		1	5	1	4	6	11
Enfermedades del aparato circula- torio.....					1		1		1	2	3	2
Enfermedades del aparato respira- torio.....	4	3	1	2		1	6	2	5	4	16	12
Enfermedades del aparato digestivo. Enfermedades de los órganos génito- urinarios y anexos.....	12	10	15	10			8	9	10	2	45	31
Estado puerperal.....								2	2		2	2
Enfermedades de la piel y tejido celular.....					1						1	
Enfermedades de los órganos de la locomoción.....												
Vicios de conformación.....												
Primera infancia.....	5	6									5	6
Vejez.....									1	5	1	5
Causas externas.....	1		3		2		16	3	3		25	3
Mal definidas.....	8	3	6	2	2	2	14	8	14	12	44	27
Nacidos muertos.....	14	8									14	8
Totales.....	124	97	88	50	26	24	106	117	93	76	437	364

MOVIMIENTO DE POBLACION HABIDO EN LA CIUDAD  
DE SAN SALVADOR, DURANTE EL AÑO DE 1914.

NACIMIENTOS		H	M
Ladinos legítimos . . . . .		244	216
Ladinos ilegítimos. . . . .		1,128	1,056
Indios legítimos . . . . .		33	31
Indios ilegítimos . . . . .		101	91
Totales . . . . .		1,506	1,394

MATRIMONIOS		Nº
Entre ladinos. . . . .		86
« indios . . . . .		10
« ladinos con indias . . . . .		10
« indios con ladinas . . . . .		10
Total . . . . .		116

DEFUNCIONES		H	M
Ladinos . . . . .		908	831
Indios. . . . .		96	86
Totales . . . . .		1,004	917

*Causas que ocasionaron las defunciones en la ciudad de San Salvador, durante el año de 1914 (Bertillón)*

	H	M
Enfermedades generales.....	274	305
Enfermedades del sistema nervioso y órganos de los sentidos...	76	71
Enfermedades del aparato circulatorio..	8	14
Enfermedades del aparato respiratorio .	77	61
Enfermedades del aparato digestivo.....	301	175
Enfermedades de los órganos génito-uritarios y sus anexos .....	4	.....
Estado puerperal.....	.....	24
Enfermedades de la la piel y tejido celular...	5	2
Enfermedades de los órganos de la locomoción.....	.....	.....
Vicios de conformación.....	.....	.....
Primera infancia .....	34	44
Vejez ...	11	12
Causas externas .....	101	50
Enfermedades mal definidas .....	42	116
Nacidos muertos .....	71	43
Totales ..	1,004	917

*Número de defunciones causadas por enfermedades infecciosas*

Tétanos .....	6
Difteria .....	2
Sífilis .....	5
Tuberculosis (en varios órganos) .....	136
Sarampión... ..	2
Erisipela .....	6
Disentería... ..	89
Infeción puerperal. ....	11



## VIDA ECONÓMICA



# AGRIGULTURA

## *Cosecha ordinaria de maíz en 1914*

DEPARTAMENTOS	Nº DE HECTÓLITROS	RELACIÓN CON 1913
Santa Ana . . . . .	178,841	+ 42 %
Ahuachapán . . . . .	41,782	— 45 „
Sonsonate . . . . .	25,750	— 50 „
La Libertad . . . . .	163,673	+ 71 „
San Salvador . . . . .	33,137	— 36 „
Chalatenango. . . . .	134,371	— 89 „
Cuscatlán. . . . .	32,201	— 68 „
La Paz. . . . .	49,293	— 24 „
San Vicente. . . . .	35,170	— 43 „
Cabañas . . . . .	21,679	— 72 „
San Miguel. . . . .	6,968	— 98 „
Usulután. . . . .	17,105	— 27 „
Morazán . . . . .	4,462	— 13 „
La Unión. . . . .	3,829	— 12 „
Totales. . . . .	748,261	— 64 %

San Salvador, diciembre de 1914.

**Nota.**—Por la premura con que fue impreso este ANUARIO, con el fin de hacer oportuna propaganda en pro del país en el extranjero, no se publican los resultados de la investigación sobre las cosechas de café, azúcar y tabaco.

*Cosecha de frijoles en la República*  
*en 1914*

DEPARTAMENTOS	Número de hectáreas cultivadas	Número de hectólitros cosechados
Santa Ana . . . . .	3472,00	1,589
Ahuachapán . . . . .	445,98	1,903
Sonsonate . . . . .	141,59	406
La Libertad . . . . .	566,30	4,477
San Salvador . . . . .	625,00	4,726
Chalatenango . . . . .	2266,00	1,930
Cuscatlán . . . . .	1824,00	1,066
La Paz . . . . .	235,20	530
San Vicente . . . . .	375,90	1,694
Cabañas . . . . .	169,35	538
San Miguel . . . . .	168,70	255
Usulután . . . . .	348,00	720
Morazán . . . . .	28,70	85
La Unión . . . . .	96,00	18
	10752,72	19,937



• *Cosecha de arroz en la República  
en 1914*

DEPARTAMENTOS	Número de hectáreas cultivadas	Número de hectolitros cosechados
Santa Ana . . . . .	1322,60	11,151
Ahuachapán . . . . .	522,50	5,715
Sonsonate . . . . .	91,03	1,240
La Libertad . . . . .	29,75	2,820
San Salvador . . . . .	438,30	11,718
Chalatenango . . . . .	763,00	1,869
Cuscatlán . . . . .	4145,00	6,508
La Paz . . . . .	543,90	7,315
San Vicente . . . . .	875,70	14,430
Cabañas . . . . .	365,75	4,332
San Miguel . . . . .	898,10	1,092
Usulután . . . . .	905,00	2,872
Morazán . . . . .	28,70	135
La Unión . . . . .	194,00	114
	11123,33	71,311

**GANADERIA.**—Resumen del consumo de ganado habido en la República en el año de 1914

85

DEPARTAMENTOS	TERNEROS		NOVILLOS		BUEYES		VACAS		CARNEROS		CABROS		CERDOS		TOTALES
	Núm.	Valor	Núm.	Valor	Núm.	Valor	Núm.	Valor	Núm.	Valor	Núm.	Valor	Núm.	Valor	
San Salvador.....	121	1,200.00	5,040	235,163.00	5,737	263,056.00	4,317	163,864.00	66	335.00	296	1,480.00	29,520	745,329.00	1,410,422.00
Santa Ana.....			2,168	77,418.00	1,216	64,943.00	3,134	104,048.00	229	1,472.00	447	3,091.00	13,397	312,967.00	563,939.00
Ahuachapán.....			1,110	55,336.00	638	34,495.00	1,289	53,812.00					5,065	81,557.00	225,200.00
Sonsonate.....			2,894	132,324.54	1,579	82,583.32	2,414	95,361.60			4	80.00	7,959	94,347.50	404,696.96
La Libertad.....			1,562	60,381.00	1,709	71,326.00	2,249	78,276.00			1	10.00	9,606	157,556.00	367,549.00
Cuscatlán.....			302	10,497.00	1,483	50,959.00	1,908	67,573.00			11	164.00	5,499	86,851.00	216,044.00
La Paz.....			601	17,292.00	1,323	51,514.00	1,263	41,840.00	2	60.00			7,157	113,415.00	224,121.00
Chalatenango.....			540	12,782.00	289	8,771.00	397	9,987.00					3,277	40,414.00	71,954.00
San Vicente.....			380	12,462.00	604	24,398.00	1,014	35,042.00			14	235.00	5,130	61,138.00	133,275.00
Cabañas.....			149	4,401.00	283	8,637.00	385	10,216.00	2	54.00	2	48.00	2,705	27,026.00	50,382.00
Usulután.....			1,267	31,689.00	1,800	53,711.00	1,574	34,380.00	7	85.00	3	30.00	9,823	125,266.00	245,161.00
San Miguel.....			2,065	53,728.00	1,589	56,007.00	2,107	53,853.00			39	243.00	7,809	77,655.25	241,486.25
Morazán.....			1,587	38,604.00	295	9,320.00	232	5,384.00			6	58.00	3,129	42,661.00	95,027.00
La Unión.....			1,071	23,097.00	321	7,391.00	678	15,512.62	82	1,614.00	2	20.00	2,039	27,533.00	75,167.62
	121	1,200.00	20,736	764,174.54	18,866	787,111.32	22,961	769,149.22	388	3,615.00	825	5,459.00	112,115	1,993,715.75	4,324,424.83

*RESUMEN del consumo de ganado habido en la República en 1914—por meses.*

MESES	TERNEROS		NOVILLOS		BUEYES		VACAS		CARNEROS		CABROS		CERDOS		TTOTALES DE VALORES
	Núm.	Valor	Núm.	Valor	Núm.	Valor	Núm.	Valor	Núm.	Valor	Núm.	Valor	Núm.	Valor	
Enero.....	14	140	1,800	70,634.00	1,994	82,287.00	2,468	82,283.00	5	26	82	555	9,642	177,899.00	413,824.00
Febrero.....	13	130	1,610	63,462.00	1,839	73,161.00	2,107	71,273.00	31	227	85	838	8,739	155,270.25	364,361.25
Marzo.....	2	20	1,546	57,675.50	1,768	73,408.00	2,076	68,689.50	69	385	54	291	10,240	180,286.00	380,755.00
Abril.....	2	20	1,414	55,409.54	1,445	60,626.32	1,449	48,672.60	35	180	55	333	9,279	164,424.50	329,665.96
Mayo.....	18	180	1,510	58,561.00	1,394	57,896.00	1,682	55,689.00	22	113	74	390	10,498	182,968.00	355,797.00
Junio.....	10	100	1,387	58,853.00	1,368	54,204.00	1,565	53,471.00	11	55	87	480	9,320	172,431.00	339,594.00
Julio.....	13	130	1,947	72,500.00	1,221	55,856.00	1,966	61,272.00	24	214	70	385	9,518	174,547.00	364,904.00
Agosto.....	13	130	1,938	66,621.00	1,414	60,148.00	1,963	65,437.00	32	160	71	396	9,941	173,717.00	366,609.00
Septiembre.....	14	140	1,859	65,597.50	1,598	60,892.00	1,862	63,902.12	19	130	55	318	9,187	156,798.00	347,777.62
Octubre.....	16	160	1,870	62,296.00	1,559	72,494.00	1,903	67,535.00	20	195	61	475	9,988	165,592.00	368,747.00
Noviembre.....	4	40	1,975	66,879.00	1,583	67,423.00	1,844	65,137.00	58	995	66	545	8,318	139,834.00	340,853.00
Diciembre.....	2	10	1,880	65,686.00	1,683	68,716.00	2,076	65,788.00	62	935	65	453	7,445	149,949.00	351,537.00
	121	1,200	20,736	764,174.54	18,866	787,111.32	22,961	769,149.22	388	3,615	825	5,459	112,115	1,993,715.75	4,324,424.83

## Comercio Interior

*Precio del maíz en las cabeceras departamentales.*

	1. <sup>o</sup> de Junio	15 de Junio	1. <sup>o</sup> de Julio	15 de Julio	1. <sup>o</sup> de Agosto	15 de Agosto	1. <sup>o</sup> de Septiembre	15 de Septiembre	1. <sup>o</sup> de Octubre	15 de Octubre	1. <sup>o</sup> de Noviembre	15 de Noviembre	1. <sup>o</sup> de Diciembre	15 de Diciembre
Santa Ana.....	\$ 24	\$ 24	\$ 30	\$ 18	\$ 18	30	\$ 30	\$ 25	\$ 14	\$ 18	\$ 12	\$ 12	\$ 12	\$ 18
Ahuachapán.....	12	18	18	15	18	40	36	36	36	36	36	36	36	36
Sonsonate.....	30	28	24	20	36	36	24	24	24	30	30	20	24	24
La Libertad.....	24	27	24	24	24	30	24	18	24	24	24	24	24	23
San Salvador.....	20	20	22	20	24	30	28	20	21	22	25	27	27	27
Chalatenango.....	14	15	15	18	16	18	16	15	20	20	20	20	20	24
Cuscatlán.....	24	24	24	22	21	30	30	36	18	18	24	24	30	30
La Paz.....	21	18	12	12	18	33	24	19	18	42	42	42	24	24
San Vicente.....	27	18	18	18	18	27	18	18	18	18	24	18	24	20
Cabañas.....	18	15	15	15	15	25	15	12	24	24	24	24	24	24
San Miguel.....	30	33	24	30	51	66	60	60	54	72	72	60	60	60
Usulután.....	27	24	27	24	42	48	48	48	48	60	48	60	24	48
Morazán.....	24	25	28	42	42	42	36	48	60	72	72	60	60	60
La Unión.....	24	30	30	30	48	72	72	48	60	60	72	66	60	60

NOTA. — Se refiere a la fanega de maíz desgranado, de 24 medios almudes.

*Precio de la fanega de frijoles, en las cabeceras departamentales.*

	1º de Junio	15 de Junio	1º de Julio	15 de Julio	1º de Agosto	15 de Agosto	1º de Septiembre	15 de Septiembre	1º de Octubre	15 de Octubre	1º de Noviembre	15 de Noviembre	1º de Diciembre	15 de Diciembre
Santa Ana.....	\$ 34	\$ 34	\$ 34	\$ 30	\$ 30	\$ 30	\$ 30	\$ 45	\$ 54	\$ 40	\$ 40	\$ 54	\$ 54	\$ 60
Ahuachapán.....	36	36	36	30	30	25	30	30	36	40	81	68	54	54
Sonsonate.....	30	30	34	30	30	24	30	48	48	84	108	62	84	72
La Libertad.....	28	30	32	34	33	36	55	48	60	69	72	97	60	72
San Salvador.....	26	30	34	32	33	38	46	38	50	72	97	60	72	48
Chalatenango.....	24	30	27	24	36	44	48	48	72	96	84	24	24	42
Cuscatlán.....	24	36	40	40	30	42	36	48	54	75	75	75	48	48
La Paz.....	36	48	42	36	36	54	48	54	72	72	84	84	60	60
San Vicente.....	36	42	39	48	30	54	42	48	72	68	72	60	48	48
Cabañas.....	36	42	42	28	48	48	72	55	35	35	72	72	72	72
San Miguel.....	72	84	72	84	108	96	108	125	144	180	168	120	120	108
Usulután.....	54	72	78	84	96	84	96	96	120	144	156	156	132	120
Morazán.....	36	54	54	54	54	68	81	112	112	112	139	135	135	81
La Unión.....	48	96	72	96	96	96	92	96	96	144	125	120	88	108

NOTA: Se refiere a la fanega, de 24 medios almudes.

PRECIO DEL QUINTAL DE ARROZ EN LAS CABECERAS  
DEPARTAMENTALES

	1o. de Junio	15 de Junio	1o. de Julio	15 de Julio	1o. de Agosto	15 de Agosto	1o. de Septiembre	15 de Septiembre	1o. de Octubre	15 de Octubre	1o. de Noviembre	15 de Noviembre	1o. de Diciembre	15 de Diciembre
Santa Ana . . . . .	\$ 5	\$ 5	\$ 6	\$ 5	\$ 5	\$ 7	\$ 6	\$ 5	\$ 8	\$ 11	\$ 8	\$ 6	\$ 6	\$ 8
Ahuachapán. . . . .	4	6	7	7	5	5	6	6	6	7	7	9	6	6
Sonsonate . . . . .	8	6	8	7	7	8	8	7	9	10	9	6	6	6
La Libertad. . . . .	6	6	6	6	6	5	8	7	8	12	9	6	8	6
San Salvador . . . . .	5	5	6	5	5	9	8	8	7	8	8	7	6	7
Chalatenango. . . . .	5	5	5	5	5	5	5	6	5	6	12	6	6	5
Cuscatlán. . . . .	12	18	12	9	12	6	12	12	5	12	12	12	8	8
La Paz . . . . .	5	7	6	6	5	6	5	8	12	12	12	12	6	6
San Vicente. . . . .	6	5	6	5	7	7	8	8	15	9	9	7	6	6
Cabañas. . . . .	6	6	6	6	6	6	6	6	6	6	6	6	6	6
San Miguel . . . . .	8	8	9	9	8	10	10	10	15	15	12	9	9	9
Usulután . . . . .	7	7	8	8	8	8	10	10	11	14	14	12	12	12
Morazán. . . . .	9	6	12	21	12	12	15	18	18	18	18	18	18	18
La Unión. . . . .	8	12	10	12	9	10	12	12	18	14	18	12	10	10

# NOMINA DE COMERCIANTES

## DEPARTAMENTO DE SANTA ANA

NOMBRE	ARTICULO PREDOMINANTE	DOMICILIO
Luis Dreiss .	Ferretería y papelería	Santa Ana
B. Haas y Sobrino	Algodones y mercería	Santa Ana
R. Sagrera y Co.	Ferretería	Santa Ana
A. Imberton & Co.	Fantasías	Santa Ana
Joaquín N. Trejo	Librería	Santa Ana
Emilio Belismelis	Vinos y conservas	Santa Ana
Isidoro Batelle	Abarrotes y ferretería	Santa Ana
Davidson Hermanos	Abarrotes y algodones	Santa Ana
Shonemberg & Co.	Algodones	Santa Ana
Carlos Hayen	Algodones y mercería	Santa Ana
Hasbun Hermanos y Co.	Algodones y abarrotés	Santa Ana
Goldtree Liebes & Co.	Algodones y abarrotés	Santa Ana
Humberto Lanzarotti	Ferretería y algodones	Santa Ana
Mugdan & Co.	Librería y papelería	Santa Ana
Borghí B. Daglio	Algodones	Santa Ana
Videgain y Co.	Ferretería, vinos y conservas	Santa Ana
Isidoro P. Davidson	Algodones	Santa Ana
Dorindo Nosiglia	Algodones	Santa Ana
Vicente Argueta	Farmacia	Santa Ana
Pedro V. Vides	Farmacia	Santa Ana
María Cardona	Farmacia	Santa Ana
José Paniagua	Farmacia	Santa Ana
Miguel Carballo	Farmacia	Santa Ana
Salvador Ayala	Farmacia	Santa Ana
Gustavo L. Argueta	Farmacia	Santa Ana
Francisco P. Figueroa	Farmacia	Santa Ana
Francisco J. Pacas	Farmacia	Santa Ana
José María Vides	Farmacia	Santa Ana
Federico Vides	Farmacia	Santa Ana
José María Escamilla	Varios	Chalchuapa
Juan Ruiz Torres	Varios	Chalchuapa
Hilario Maestre G.	Varios	Chalchuapa
Fernando Salvador	Varios	Chalchuapa
Sucesión Arévalo	Varios	Chalchuapa
Rodolfo Nosiglia	Varios	Chalchuapa
Emilio Reyna	Farmacia	Chalchuapa
Filiberto Castro	Farmacia	Chalchuapa
Rafael Alanón	Farmacia	Chalchuapa
Vicente Pérez y Co.	Farmacia	Chalchuapa
Tadeo Portillo	Farmacia	Chalchuapa
Arturo Acevedo	Farmacia	Chalchuapa
Modesto Valle.	Farmacia	Chalchuapa

## DEPARTAMENTO DE AHUACHAPAN

<b>NOMBRE</b>	<b>ARTÍCULO PREDOMINANTE</b>	<b>DOMICILIO</b>
Carlos Von Derbeke	Ferretería	Ahuachapán
Manuel Ariz (h.)	Ferretería	Ahuachapán
Manuel González F.	Algodones	Ahuachapán
Víctor Manuel Arango	Algodones	Ahuachapán
Nicolás Martín	Algodones	Ahuachapán
Umberto Lanzarotti.	Algodones	Ahuachapán
Carlos David	Algodones	Ahuachapán
Salomón Asfura	Algodones	Ahuachapán
Antonio Bahaia	Algodones	Ahuachapán
León Funes	Sedería	Ahuachapán
Antonio Quan	Sedería	Ahuachapán
Davidson Hermanos	Velas	Ahuachapán
Mugdan Hermanos	Velas	Ahuachapán
Ismael Tobías	Farmacia	Ahuachapán
Sixto A. Padilla	Farmacia	Ahuachapán
Simeón Magaña	Farmacia	Ahuachapán
Gustavo L. Argueta	Farmacia	Ahuachapán
Guillermo Borja	Farmacia	Ahuachapán
Adonai Jirón	Farmacia	Ahuachapán
Carlos Salazar P.	Algodones	Atiquizaya
Dorindo Nosiglia	Algodones	Atiquizaya
Herman Lipstein	Algodones	Atiquizaya
Juan Ruiz Torres	Algodones	Atiquizaya
Pablo Rivera	Algodones	Atiquizaya
Salvador Fiefil	Algodones	Atiquizaya
Antonio Rodríguez S.	Farmacia	Atiquizaya
Antonio M. Perla	Farmacia	Atiquizaya
Carlos A. Ortiz	Farmacia	Atiquizaya
Joaquín Gutiérrez C.	Farmacia	Atiquizaya

## DEPARTAMENTO DE SONSONATE

Davidson Hermanos	Varios	Sonsonate
Goltree Liebes & C <sup>o</sup>	Varios	Sonsonate
De Lima Hermanos	Algodones	Sonsonate
Dreyfus May & C <sup>o</sup>	Algodones	Sonsonate
Dreyfus Schwab	Algodones	Sonsonate
Seraroles & Olivella	Ferretería	Sonsonate
J. Mateo Roldán	Ferretería	Sonsonate
Manuel Somoza	Ferretería	Sonsonate
Jou San Chom & C <sup>o</sup>	Sedería	Sonsonate
On Kee & C <sup>o</sup>	Sedería	Sonsonate
A. Zimeri Hermanos	Fantasías	Sonsonate
Abraham María	Fantasías	Sonsonate
Miguel Suadi	Fantasías	Sonsonate
Jerónimo Puente	Farmacia	Sonsonate
Daniel Aráuz	Farmacia	Sonsonate
Abraham Rivera	Farmacia	Sonsonate
Julio Falla	Farmacia	Sonsonate
Salvador Trigueros	Farmacia	Sonsonate



NOMBRE	ARTICULO PREDOMINANTE	DOMICILIO
Catarino Sánchez	Farmacia	Sonsonate
Emilia S. de García	Farmacia	Sonsonate
Antonio Corleto	Farmacia	Juayúa
José María Castillo	Farmacia	Juayúa
Leonidas Durán	Farmacia	Nahuizalco
Alfredo Alvarado	Farmacia	Nahuizalco

### DEPARTAMENTO DE LA LIBERTAD

José Salman	Algodones	Santa Tecla
Antonio Flores	Ferretería	Santa Tecla
Pedro Carmona	Abarrotes	Santa Tecla
José Sánchez	Abarrotes	Santa Tecla
José Wong	Sedería	Santa Tecla
Jorge S. Argueta	Farmacia	Santa Tecla
José Rivas Revelo	Farmacia	Santa Tecla
Miguel A. Camacho	Farmacia	Santa Tecla
Francisco Paniagua	Farmacia	Santa Tecla
Ciriaco González	Farmacia	Quezaltepeque
Virginia v. de Mena	Farmacia	Quezaltepeque
Mariano Campos	Farmacia	Quezaltepeque
Pablo Llort	Algodones y Fantasías	Quezaltepeque
José G. Castañeda	Farmacia	San Juan Opico
Jesús Aguilar	Farmacia	San Juan Opico
Manuel Estrada	Farmacia	San Juan Opico
Sofía Avelar	Algodones	San Juan Opico

### DEPARTAMENTO DE SAN SALVADOR

A. Imberton	Algodones y fantasías	San Salvador
Adrián Escoto	Drogas y medicinas	"
Arcadio Rochac Velado	Drogas y medicinas	"
Alejandro Hernández	Drogas y medicinas	"
Alberto Avila	Drogas y medicinas	"
Alejandra v. de Fiallos	Maquinaria y sacos de yute	"
A. y A. Ferracutti	Marmolería y cemento	"
Alex Porth	Vinos y conservas	"
Antonio Sánchez	Materiales de zapatería	"
Borgi B. Daglio & Co.	Algodones	"
Baruch & Co.	Algodones	"
B. Hass y Sobrino	Algodones	"
Bang & Co.	Drogas y medicinas	"
Carlos Altschul	Maquinaria	"
Compañía Alumbrado Eléctrico	Accesorios para alumbrado	"
Carlos B. Cassati	Relojería	"
Cayetano Clará D.	Ferretería	"
C. Bernheim & Co.	Algodones y fantasías	"
Carlos Dacaret	Algodones y fantasías	"
Cuon Ken Chon & Co.	Sedería	"
Cuon Valom	Sedería	"
Domingo Pineda	Drogas y medicinas	"
Dreyfus hermanos	Algodones	"
Dreyfus Schwab	Algodones	"

<b>NOMBRE</b>	<b>ARTICULO PREDOMINANTE</b>	<b>DOMICILIO</b>
Dreyfus May & Co.	Algodones y fantasías	San Salvador
E. v. de Villacorta e hijos	Librería y Papelería	"
Ernesto Liebe	Joyería	"
Goldtree Liebes & Co.	Algodones, harinas y vinos	"
Guillermo Lewy Hnos.	Algodones y fantasías	"
G. y A. Andreta	Casimires y sombreros	"
H. de Sola	Licores y algodones	"
Halo Segnini	Licores	"
José María Peralta L.	Cemento	"
Julio Balette	Licores y conservas	"
Juan Lüders	Licores y conservas	"
José S. Lewin	Algodones y licores	"
Jou Tac Chon	Sedería	"
Juan C. Daboud	Fantasías	"
Juana de Romo	Fantasías	"
Lorenzo Becci	Sombreros	"
Mata, Krüger & Co.	Librería y fantasías	"
Mugdan & Co.	Algodones	"
Manuel S. Gutiérrez	Algodones	"
Manuel Palomo	Drogas y medicinas	"
Meléndez y Mc Intire	Herramientas	"
Martin Oriani	Relojería	"
Miguel Maziotta	Fantasías	"
Novoa Hermanos	Drogas y medicinas	"
Papini Hermanos	Vinos y conservas	"
Ricardo Sagrera	Ferretería	"
On Kee & Co.	Sedería	"
Ricardo A. Menjívar	Harina	"
Rosemblum Hnos.	Fonógrafos	"
Rafael B. Castillo	Hilos de algodón	"
Rafael Quan	Sadería	"
Rafael D. Call	Medicinas	"
Roca Hermanos	Fantasías	"
Ramón Baltrons	Materiales de zapatería	"
S. Rodríguez & Co.	Drogas y medicinas	"
Salv. Rodríguez Roger	Fantasías	"
Serarols & Olivella	Ferretería	"
Singer Sewing Machine	Máquinas de coser	"
Salvador Soler	Ferretería	"
Videgain & Co.	Ferretería	"
Walter de Sola	Fantasías	"

### DEPARTAMENTO DE CHALATENANGO

Baltrons y Manzano	Ferretería	Chalatenango
Jay San & C <sup>o</sup>	Sedería	Chalatenango
Francisco Campos y C <sup>o</sup>	Sedería	Chalatenango
Emilio Saca y H <sup>nos</sup> .	Algodones	Chalatenango
Octaviano O. Durán	Varios	Chalatenango
Eduardo G. Vides	Varios	Chalatenango
Indalecio Peña	Varios	Chalatenango
Damián Flores	Farmacia	Chalatenango

## DEPARTAMENTO DE CUSCATLAN

<b>NOMBRE</b>	<b>ARTICULO PREDOMINANTE</b>	<b>DOMICILIO</b>
Camilo Escobar	Farmacia	Cojutepeque
Joaquín Novoa	Farmacia	Cojutepeque
Guillermo C. Alegría	Farmacia	Cojutepeque
Francisco Díaz	Ferretería	Cojutepeque
Raimundo Rodríguez	Ferretería	Cojutepeque
Fabián del Valle	Algodones	Cojutepeque
Narciso Díaz	Algodones	Cojutepeque
Antonio Kattan	Algodones	Cojutepeque
Margarita de Sigüenza	Algodones	Cojutepeque
José Peña Martel	Farmacia	Suchitoto
Virgilio Rivera	Farmacia	Suchitoto
Antonio Huguet	Algodones	Suchitoto
J. Gregorio Inestroza	Farmacia	S. Pedro Perulapán

## DEPARTAMENTO DE SAN VICENTE

Serarols & Olivella	Ferretería	San Vicente
Vicente Samayoa (p.)	Ferretería	San Vicente
M. Meardi & Co.	Algodones	San Vicente
Ruggiero Hermanos	Varios	San Vicente
Jorge M. Dada	Varios	San Vicente
Simeón Milián	Sedería	San Vicente
José Van	Sedería	San Vicente
Miguel Quan	Sedería	San Vicente
Salvador Biguit	Fantasías	San Vicente
Hasbum Hermanos	Fantasías	San Vicente
Nicolás Angulo	Farmacia	San Vicente
Rodolfo B. González	Farmacia	San Vicente
José Ma. Arévalo Pino	Farmacia	San Vicente
José E. Candray	Farmacia	San Vicente

## DEPARTAMENTO DE LA PAZ

Enrique Wolf	Algodones	Zacatecoluca
Mauricio Meardi	Algodones	Zacatecoluca
Andrés Alfaro	Ferretería	Zacatecoluca
Jesús Nerio	Abarrotes	Zacatecoluca
Joaquín V. Velasco	Farmacia	Zacatecoluca
Gerardo Sosa	Farmacia	Zacatecoluca
Manuel Carrillo	Farmacia	Zacatecoluca
Francisco A. Gómez	Farmacia	S. Pedro Nonualco
Rafael Mixco	Farmacia	S. Pedro Nonualco
Luis Napoleón Mena	Farmacia	S. Pedro Masahuat
Jesús C. Rodríguez	Farmacia	S. Pedro Masahuat

## DEPARTAMENTO DE CABAÑAS

Francisco Reyes	Varios	Sensuntepeque
Julián López	Varios	Sensuntepeque
Alejandro Arias	Varios	Sensuntepeque

NOMBRE	ARTICULO PREDOMINANTE	DOMICILIO
Cecilio Mira	Varios	Sensuntepeque
Adelina Lacayo	Varios	Sensuntepeque
Mercedes Lacayo	Varios	Sensuntepeque
Enriqueta Méndez	Varios	Sensuntepeque
Luis Arcadio Alfaro	Farmacia	Sensuntepeque
José Dionisio Velasco	Farmacia	Sensuntepeque
Pedro Navarro	Farmacia	Sensuntepeque
Torres Hermanos	Varios	Ilobasco
Antonio Herezi	Varios	Ilobasco

### DEPARTAMENTO DE SAN MIGUEL

Federico G. Prieto	Algodones	San Miguel
Atilio G. Prieto	Algodones	"
Samuel Quiróz	Algodones	"
José Argüello	Algodones	"
Max Altmayer	Algodones	"
Lázaro Dreyfus	Algodones	"
M. Meardi & C <sup>o</sup>	Algodones	"
O. Luria & C <sup>o</sup>	Algodones	"
Ton Loy	Sedería	"
Rafael Quan	Sedería	"
Singer Sewing Machine	Máquinas de coser	"
Hirleman Smidt	Ferretería	"
Domingo Flores	Ferretería	"
Videgain & C <sup>o</sup>	Ferretería	"
Fausto Funes	Ferretería	"
Emilio E. Lahud	Fantasías	"
Habib Batarse	Fantasías	"
León Millian	Ropa hecha	"
Juan Goodall	Licores y Conservas	"
Francisco Annichiarico	Varios	"
Tabarone Hermanos	Varios	"
Ruggiero Hermanos	Varios	"
Manzanares y Peña	Farmacia	"
Luis Charlaix	Farmacia	"
Meardi & Gavio	Farmacia	"
Enrique R. Rosales	Farmacia	"
Alfonso R. Gustave	Farmacia	"
Miguel A. Argüello	Farmacia	"
Anibal Campos	Farmacia	"
C. Roque Rosales	Farmacia	Chinameca
Francisco Araniva	Farmacia	Chinameca
Manuel Funes	Farmacia	Chinameca
Joaquín M. Palacios	Farmacia	Chinameca
Federico G. Prieto	Varios	Chinameca
Cándida de Funes	Varios	Chinameca
Anselmo Torres	Varios	Chinameca
Santiago Martí	Varios	Chinameca
Abelardo Funes	Varios	Chinameca
Mariano Valle	Varios	Chinameca
Juana de Gálvez	Varios	Chinameca
Federico G. Prieto	Ferretería y velas	Ciudad Barrios.

## DEPARTAMENTO DE USULUTAN

<b>NOMBRE</b>	<b>ARTICULO PREDOMINANTE</b>	<b>DOMICILIO</b>
O. Luria & Co.	Algodones	Usulután
M. G. Meardi	Algodones y ferretería	Usulután
Wischman y Guerra	Algodones	Usulután
A. G. Prieto	Varios	Usulután
Emilio Trachsler	Varios	Usulután
José F. Munguía	Farmacia	Usulután
Amadeo Gomez	Farmacia	Usulután
David Vásquez	Farmacia	Usulután
M. Miardi & Co.	Algodones y ferretería	Jucuapa
Pablo Siri	Mercería	Jucuapa
Ruggiero Hermanos	Mercería	Jucuapa
Tabarone Hermanos	Mercería	Jucuapa
Emilio E. Lahud	Mercería	Jucuapa
Modesto Rosales	Farmacia	Jucuapa
Vásquez Hermanos	Farmacia	Jucuapa
Venancio Suncín	Farmacia	Jucuapa
M. Meardi & Co.	Varios	Berlín
Antonio Guandique	Farmacia	Berlín
M. Meardi	Algodones y ferretería	Santiago de María
O. Luria	Algodones y ferretería	Santiago de María
Baltasar Ferreiro	Algodones y ferretería	Santiago de María
Juan J. Samayoa	Farmacia	Santiago de María
Amadeo Canessa	Farmacia	Santiago de María
Alberto Aguirre	Farmacia	Santiago de María
Ramón Bautista	Farmacia	Alegria

## DEPARTAMENTO DE MORAZAN

Este Departamento respecto a almacenes y farmacias, ofrece muy poca importancia.

## DEPARTAMENTO DE LA UNIÓN

Wischman y Guerra	Varios	La Unión
Josefina de Martínez	Varios	La Unión
Miguel Ahues	Varios	La Unión
Julio B. Olivares	Farmacia	La Unión
Carlos Bonilla Rivas	Farmacia	La Unión
Gabriel Talavera	Varios	Santa Rosa
Candelario Funes	Sederia	Santa Rosa
Venancia de Fermán	Varios	Santa Rosa
Esteban C. Roque	Farmacia	Santa Rosa
Angel Madeo	Farmacia	Mineral S. Sebastián

## IMPORTACIÓN DE MERCADERÍAS EXTRANJERAS POR LOS

	ACAJUTLA		LA LIBERTAD	
	KILOS	VALOR DE FACTURA EN ORO	KILOS	VALOR DE FACTURA EN ORO
Alemania. . . . .	2.138,193	301,207.68	215,123	80,615.22
Austria-Hungría . . .	51,495	13,152.62	9,955	3,394.94
Bélgica. . . . .	1.647,298	61,573.08	334,809	59,274.48
Brasil. . . . .			72	28.25
Colombia. . . . .	550	3,633.60		
Costa Rica. . . . .	20,120	13,976.76	16,218	
Cuba . . . . .	163	341.46		
China. . . . .	6,201	9,762.46	17,887	38,130.89
Dinamarca. . . . .	39,981	3,602.41	9,248	2,933.69
Ecuador . . . . .	280	1,501.16		
España. . . . .	158,296	55,584.89	84,404	26,912.96
Estados Unidos. . . .	10.867,800	1.152,868.96	1.331,841	203,857.63
Francia. . . . .	466,942	142,152.11	207,856	100,038.36
Gran Bretaña . . . . .	3.119,349	738,501.34	656,167	199,402.49
Guatemala . . . . .	4,822	1,449.53		
Holanda . . . . .	284,069	65,051.64	48,142	5,672.37
Honduras. . . . .	29			
Italia . . . . .	232,053	138,294.77	130,576	67,022.26
Japón. . . . .	4,673	11,730.83	12,459	83,371.12
México. . . . .	92,566	19,388.37	172	100.00
Nicaragua . . . . .	250,199	25,188.73	13,717	2,160.00
Noruega . . . . .	36,047	3,290.82	4,806	634.90
Portugal . . . . .	15,677	3,730.18	2,040	804.00
Rusia. . . . .	66	244.66	70	191.00
Suiza . . . . .	7,899	6,152.57	14,637	5,238.07
Suecia . . . . .	136,005	21,322.44	400	80.00
Turquía . . . . .	161	83.87		
Panamá . . . . .	18	125.00		
	19.580,952	2.793,911.94	3.110,599	879.862.63

## PUERTOS DE LA REPUBLICA, DURANTE EL AÑO DE 1914.

LA UNIÓN		EL TRIUNFO		TOTALES	
KILOS	VALOR DE FACTURA EN ORO	KILOS	VALOR DE FACTURA EN ORO	KILOS	VALOR DE FACTURA EN ORO
415,375	82,410.06	250,072	20,562.81	3,018,763	484,795.77
3,836	1,465.19	134	82.40	65,420	18,095.15
250,899	16,986.44	1,201	550.00	2,234,207	138,384.00
.....	.....	.....	.....	72	28.25
.....	.....	.....	.....	550	3,633.60
1,797	600.00	.....	.....	38,135	14,576.76
35	212.50	.....	.....	198	553.96
1,522	300.50	.....	.....	25,610	48,193.85
.....	.....	.....	.....	49,229	6,536.10
47	450.00	.....	.....	327	1,951.16
59,862	23,116.40	2,264	966.60	304,826	106,580.85
4,758,183	641,387.17	542,737	29,618.08	17,500,561	2,027,731.84
253,900	47,843.80	22,849	8,250.95	951,547	298,285.22
717,073	328,604.82	54,153	17,127.21	4,546,742	1,283,635.86
604	.....	.....	.....	5,426	1,449.53
42,199	9,177.04	.....	.....	374,410	79,901.05
5,540	2,500.00	.....	.....	5,569	2,500.00
57,109	28,713.63	1,179	232.00	420,917	234,262.66
406	2,310.60	.....	.....	17,538	97,412.55
31,828	3,147.08	34,949	7,152.00	159,515	29,787.45
42,494	6,554.40	.....	.....	306,410	33,903.13
277	82.10	10	3.45	41,140	4,011.27
1,443	232.65	1,225	331.65	20,385	5,098.48
.....	.....	.....	.....	136	435.66
5,080	2,901.89	.....	.....	27,616	14,292.53
6,096	976.02	.....	.....	142,501	22,378.46
.....	.....	.....	.....	161	83.87
.....	.....	.....	.....	18	125.00
6,655,605	1,199,972.29	910,773	84,877.15	30,257,929	4,958,624.01

**COMERCIO EXTERIOR**

## IMPORTACION

VALORES COMPARATIVOS	EN PESOS ORO	
	1913	1914
Alemania . . . . .	\$ 661,253.34	\$ 484,795.77
Austria. . . . .	55,397.66	18,095.15
Bélgica. . . . .	196,432.74	138,384.00
Brasil . . . . .	. . . . .	28.25
Colombia . . . . .	240.00	3,633.60
Costa Rica . . . . .	17,053.60	14,576.76
Cuba . . . . .	1,533.00	553.96
China . . . . .	54,437.68	48,193.85
Dinamarca . . . . .	7,277.38	6,536.10
Ecuador . . . . .	9,644.00	1,051.16
Estados Unidos de América del Norte . . . . .	2.406,888.44	2.027,731.84
España . . . . .	106,592.68	106,580.85
Francia . . . . .	400,178.00	298,285.22
Gran Bretaña . . . . .	1.660,119.98	1.283,635.86
Guatemala . . . . .	2,048.30	1,449.53
Holanda . . . . .	106,243.68	79,901.05
Honduras . . . . .	200.00	2,500.00
Italia . . . . .	223,091.41	234,262.66
Japón . . . . .	88,400.39	97,412.55
México . . . . .	58,749.29	29,787.45
Noruega . . . . .	4,276.38	4,011.27
Nicaragua. . . . .	18,809.58	33,903.13
Panamá . . . . .	737.48	125.00
Portugal . . . . .	8,444.20	5,098.48
Perú . . . . .	200.00	. . . . .
Rusia . . . . .	347.61	435.66
Suecia . . . . .	16,843.55	22,378.46
Suiza . . . . .	12,834.38	14,292.53
Turquía . . . . .	199.70	83.87
	\$ 6.098,474.45	\$ 4.958,624.01



# IMPORTACION 1914

ALEMANIA	Kilos	Pesos oro
<i>Abonos</i>		
Preparados .....	295,754	11,370.76
Ingredientes .....	70,597	3,173.21
Aceite secante .....	17,348	2,639.30
Acero en barras o planchas .....	1,698	145.09
Aguas de olor .....	1,598	1,174.56
Aguas minerales .....	10,015	1,220.14
<i>Alambre</i>		
Para cercas .....	9,561	732.29
Liso .....	3,641	901.63
Alfombras .....	110	150.63
<i>Algodón</i>		
Absorbente .....	42	17.72
Driles .....	4,545	4,998.10
Géneros blancos .....	467	469.73
Géneros estampados .....	1,607	2,628.88
Hilo .....	4,389	3,477.00
Manufacturado .....	33,048	43,598.43
Aluminio en artefactos .....	94	111.47
<i>Armas</i>		
Cartuchos .....	155	49.18
Escopetas .....	24	20.89
Espadas .....	14	67.81
Fusiles de caza .....	67	100.25
Machetes .....	19,235	11,420.17
Revólveres .....	3	20.00
<i>Artículos de</i>		
Caucho .....	773	1,589.19
Celuloide .....	179	345.88
Escritorio .....	23,405	8,305.95
Laboratorio .....	15,488	3,909.13
Tocador .....	3,992	2,103.20
Uso doméstico .....	9,874	2,938.67
Varios .....	6,033	3,705.58
Bronce en objetos .....	1,054	882.98
Cacao molido .....	108	90.37
Calzado y artículos de zapatería .....	11,424	9,729.66
<i>Caña</i>		
Cuerdas .....	2,859	1,450.94
Tejidos .....	63	47.25
<i>Carburos</i>		
Nafta .....	86	4.50

	Kilos	Pesos oro
<i>Cartón</i>		
Pliegos .....	2,174	122.05
Manufacturado .....	3,845	1,406.40
Cemento .....	1.067,899	9,037.09
Cerveza .....	121,020	9,796.37
Cobre manufacturado .....	172	194.64
Confitería .....	2,248	440.09
Conservas alimenticias .....	11,437	3,130.16
<i>Cristal</i>		
Espejos y vidrios planos .....	11,500	2,412.50
Otros artículos de vidrio .....	44,981	8,109.85
Ebanistería .....	9,319	2,064.00
Especias .....	1,809	430.66
<i>Estaño</i>		
Barras o planchas .....	1,726	1,301.64
Manufacturado .....	795	385.96
<i>Farmacia</i>		
Artículos .....	51,093	10,481.81
Específicos .....	15	20.00
Medicinas corrientes .....	67,274	25,807.61
Productos químicos .....	30,465	6,372.39
<i>Ferretería</i>		
Cañería .....	23,417	3,173.50
Clavos .....	35,568	1,938.58
Hierro en barras o planchas .....	34,280	2,034.05
Herramientas agrícolas .....	6,970	1,695.80
Instrumentos para artes y oficios .....	11,515	5,778.90
Otros artículos .....	142,092	44,190.56
Fósforos .....	22,253	3,910.38
<i>Frutas</i>		
Frescas .....	640	175.00
Secas y conservadas .....	468	139.03
Galletas .....	60	33.50
<i>Harina</i>		
Sagú .....	51	8.52
Otras .....	181	44.00
Hojalata .....	641	237.29
<i>Instrumentos</i>		
Cirugía .....	1	13.11
Ingeniería .....	55	120.81
Música .....	11,851	8,014.88
Óptica .....	17	50.58
Otros .....	101	166.46
Implementos de artes liberales .....	218	264.89
Jabón .....	304	93.12
Jarabes y extractos azucarados .....	233	209.30
Joyería .....	219	628.74
Juegos permitidos de salón .....	196	56.60
Juguetes .....	15,172	5,641.20

	Kilos	Pesos oro
<i>Lana</i>		
Hilo.....	66	97.00
Manufacturada.....	3,447	3,574.46
Tejidos.....	2,364	5,794.04
<i>Libros</i>		
Blancos.....	4,272	3,552.96
Impresos.....	318	147.65
<i>Lino</i>		
Hilo.....	62	72.46
Manufacturado.....	69	288.25
Tejidos.....	280	422.66
Licores y bebidas espirituosas.....	11,746	1,314.33
Loza y porcelana.....	218,322	25,094.71
<i>Madera</i>		
Artefactos.....	10,254	2,032.62
Corcho.....	363	442.05
<i>Maquinaria</i>		
Agrícola.....	9,162	3,081.42
Coser.....	3,265	691.14
Escribir y calcular.....	355	789.25
Industrial.....	78,968	20,729.47
Otros usos.....	11,441	2,924.90
Mármol en planchas.....	50	7.50
Marroquinería.....	11	16.72
<i>Material de</i>		
Construcción.....	65	4.06
Eléctrico.....	5,137	5,920.12
Ferrocarril.....	3,604	325.11
Fotografía.....	1,589	1,124.65
Higiene.....	241	44.50
Jabón y candelas.....	17,766	3,368.68
Imprenta.....	18,042	5,807.36
Pavimentación.....	1,017	62.50
•		
Mercería.....	7,218	4,217.54
Muebles.....	9,251	2,922.39
Muestras y anuncios.....	4,084	967.95
Objetos artísticos de salón.....	805	302.30
Perfumería fina.....	5,862	5,087.62
<i>Peletería</i>		
Cueros artefactos.....	2,595	3,450.23
Cueros preparados.....	14,216	53,011.42
<i>Papel de</i>		
Cigarrillos.....	3,428	852.39
Empaque.....	21,893	2,422.93
Escribir.....	18,259	3,757.72
Imprenta.....	50,344	3,049.04
Solfa.....	230	64.25
Tapiz.....	5,181	975.80
Estraza.....	1,905	124.67
Otras clases.....	14,785	4,197.40

	Kilos	Pesos oro
<i>Pinturas</i>		
Polvo .....	25,746	3,878.11
Preparada .....	3,913	617.01
Plantas vivas y semillas .....	24	19.62
<i>Plomo en</i>		
Artefactos .....	1,375	220.41
Barras o planchas .....	4,191	758.28
<i>Productos lácteos</i>		
Mantequilla .....	304	99.01
Quesos .....	323	150.85
Relojes .....	703	569.87
Sacos para café .....	11,679	1,698.14
<i>Seda</i>		
Manufacturada .....	419	2,704.75
Tejidos .....	4	54.43
<i>Sustancias alimenticias</i>		
Estimulantes (té, mate etc.) .....	655	192.18
No conservadas .....	364	147.35
<i>Sombreros</i>		
Niños .....	43	30.80
Paja .....	71	194.93
Vajillas .....	2,176	1,417.41
<i>Vinos</i>		
Blanco .....	3,546	1,176.19
Champaña .....	744	219.85
Generoso .....	84,789	9,779.71
Tinto .....	50	14.34
<i>Vehículos y accesorios</i>		
Automóviles .....	1,800	1,532.75
Bicicletas .....	321	381.72
Carruajes .....	362	53.25
Yeso .....	2,460	126.32
Zinc en láminas para precipitados .....	26,744	2,511.77
	<b>3,018,763</b>	<b>484,795.77</b>
<b>AUSTRIA-HUNGRIA</b>		
Acero en barras o planchas .....	3,787	371.00
Aguas de olor .....	2,730	282.75
<i>Algodón</i>		
Absorbente .....	472	191.25
Manufacturado .....	1,649	2,509.80
<i>Artículos de</i>		
Escritorio .....	82	318.00
Fantasia .....	152	14.00
Varios .....	2	1.01

	Kilos	Pesos oro
Calzado y artículos de zapatería .....	396	608.75
Cáñamo en cuerdas .....	831	376.17
Cartón manufacturado .....	224	94.25
Cerveza .....	2,283	276.73
Conservas alimenticias .....	12	28.80
Cristalería .....	6,629	1,366.36
Ebanistería .....	30	8.00
<i>Farmacia</i>		
Artículos .....	77	28.07
Medicinas corrientes .....	33	25.57
<i>Ferretería</i>		
Instrumentos para artes y oficios .....	46	20.50
Otros artículos .....	1,402	499.56
Joyería .....	354	346.00
Lana manufacturada .....	73	40.00
Lino tejidos .....	92	280.00
Licores y bebidas espirituosas .....	586	60.02
Loza y porcelana .....	3,161	1,189.43
Mármol en planchas .....	240	43.02
Mercería .....	881	493.41
Muebles .....	5,276	1,724.82
Muestras y anuncios .....	109	s/v
Objetos de uso personal .....	30	40.00
<i>Peletería</i>		
Cueros preparados .....	73	167.50
<i>Papel de</i>		
Cigarrillos .....	15,363	4,343.17
Escribir .....	15,024	1,586.29
Imprenta .....	2,487	273.50
Otras clases .....	450	49.00
Sombreros de fieltro .....	53	312.50
Vajillas .....	279	53.92
Vinos generosos .....	52	72.00
	65,420	18,095.15

## BÉLGICA

Abonos preparados .....	58,200	2,600.14
<i>Aceites de</i>		
Máquina .....	769	48.95
Alimenticio .....	261	30.00
Acero en barras o planchas .....	1,330	32.43
Alambre para cercas .....	240	32.60
<i>Algodón</i>		
Driles .....	12,888	7,616.17
Géneros blancos .....	142	121.00

	Kilos	Pesos oro
<i>Algodón</i>		
Géneros estampados.....	974	895.00
Hilo.....	1,006	1,051.70
Manufacturado.....	1,326	1,232.25
<i>Armas</i>		
Cartuchos.....	178	181.25
Escopetas.....	349	261.00
<i>Artículos de</i>		
Caucho.....	45	17.00
Escritorio.....	2,108	286.30
Varios.....	49,515	539.10
Cacao molido.....	71	53.00
Calzado y artículos de zapatería.....	1,960	719.60
<i>Cañamo</i>		
Cuerdas.....	247	94.60
Tejidos.....	1,621	651.93
Carbón mineral.....	500,000	2,762.25
<i>Cartón</i>		
Pliegos.....	595	88.00
Manufacturado.....	60	23.50
Cemento.....	888,253	7,892.76
Conservas alimenticias.....	3,408	756.96
<i>Cristal</i>		
Espejos y vidrios planos.....	31,320	3,024.05
Otros artículos de vidrio.....	23,255	1,819.27
<i>Farmacia</i>		
Artículos.....	5,833	1,399.88
Medicinas corrientes.....	8,791	1,076.74
Productos químicos.....	2,922	436.59
<i>Ferretería</i>		
Cañería.....	24,295	2,014.97
Clavos.....	12,169	517.81
Hierro en barras o planchas.....	32,842	1,124.01
Láminas para techo.....	25,484	1,520.07
Otros artículos.....	9,112	882.65
Fósforos.....	619	94.00
Frutas secas y conservadas.....	348	66.96
<i>Harina</i>		
Otras clases.....	350	33.06
Juegos permitidos de salón.....	1,036	244.72
Juguetes.....	31	12.00
Lana en tejidos.....	622	1,685.42
Libros impresos.....	2,699	740.45
Lino tejidos.....	113	70.00
Licores y bebidas espirituosas.....	673	62.55
Loza y porcelana.....	459	80.60

	Kilos	Pesos oao
Maquinaria industrial.....	2,140	247.39
Mármol en planchas.....	161	11.50
<i>Material de</i>		
Construcción.....	30,771	1,036.53
Ferrocarril.....	2,440	392.20
Higiene.....	2,970	255.64
Jabón y candelas.....	411,228	78,368.87
<i>Peletería</i>		
Mercería.....	413	251.60
Muebles.....	2,955	354.00
Muestras y anuncios.....	23	s/v
Objetos artísticos de salón.....	180	39.20
Objetos de uso personal.....	76	174.00
<i>Papelería</i>		
Cueros artefactos.....	88	230.23
Cueros preparados.....	1,254	2,605.78
<i>Papel de</i>		
Empaque.....	2,598	235.80
Escribir.....	3,640	918.60
Imprenta.....	4,208	230.95
Solfa.....	101	22.80
Otras clases.....	4,111	421.40
Sacos para café.....	23,140	3,444.00
<i>Sustancias alimenticias</i>		
Estimulantes.....	38	50.00
<i>Vehículos y accesorios</i>		
Carruajes.....	1,030	240.00
Vélas esteáricas.....	15,300	1,998.70
Zinc en láminas para precipitados.....	16,823	1,961.59
	2,234,207	138,384.00
<b>BRASIL</b>		
Tabaco elaborado.....	72	28.25
<b>COLOMBIA</b>		
Sombreros de junco.....	550	3,633.60
<b>COSTA RICA</b>		
Artículos de uso doméstico.....	133	100.00
Cacao en grano.....	37,106	14,106.76
Maquinaria de otros usos.....	613	300.00
Muestras y anuncios.....	197	50.00
Plantas vivas y semillas.....	86	20.00
	38,135	14,576.76

	Kilos	Pesos oro
<b>CUBA</b>		
Confitería.....	21	30.00
Tabaco elaborado.....	177	523.96
	198	553.96
<b>CHINA</b>		
Aceite alimenticio.....	1,183	192.96
Alfombras.....	924	110.50
<i>Algodón</i>		
Hilo.....	37	47.50
Manufacturado.....	35	125.80
<i>Artículos de</i>		
Escritorio.....	26	14.05
Fantasia.....	21	6.25
Tocador.....	19	25.75
Uso doméstico.....	1,127	99.65
Varios.....	117	33.05
Calzado y artículos de zapatería.....	154	40.00
Cereales.....	404	32.40
Confitería.....	28	3.42
Conservas alimenticias.....	1,849	552.11
<i>Cristal</i>		
Otros artículos de vidrio.....	38	6.00
Espicias.....	24	12.15
<i>Explosivos industriales</i>		
Petardos.....	7,750	1,700.35
<i>Farmacia</i>		
Medicinas corrientes.....	498	277.58
<i>Ferretería</i>		
Otros artículos.....	11	2.97
<i>Frutas</i>		
Frescas.....	12	4.50
Secas y conservadas.....	629	128.09
<i>Harina</i>		
Otras.....	34	3.37
Juguetes.....	324	812.95
<i>Libros</i>		
Blancos.....	53	13.00
Impresos.....	1	1.90
Licores y bebidas espirituosas.....	112	20.00
Loza y porcelana.....	33	9.90
Madera artefactos.....	80	31.00
Mercería.....	23	7.40
Muestras y anuncios.....	1	2.10



	Kilos	Pesos oro
<i>Papel de</i>		
Empaque .....	848	91.96
Escribir .....	26	10.60
Otras clases .....	29	10.50
Pintura en polvo .....	210	94.60
Plantas vivas y semillas .....	20	46.50
Plomo en barras o planchas .....	148	27.82
Ramio en tejidos .....	25	165.00
Relojes .....	45	81.00
<i>Seda</i>		
Hilo .....	2,292	18,833.29
Manufacturada .....	1,642	21,129.27
Tejidos .....	252	2,630.50
<i>Sustancias alimenticias</i>		
Estimulante, (té, mate etc.) .....	2,986	500.15
No conservadas .....	293	89.76
Vinos generosos .....	1,247	166.20
	25,610	48,193.85

## DINAMARCA

Cerveza .....	42,301	2,309.87
Conservas alimenticias .....	1,610	405.24
<i>Farmacia</i>		
Medicinas corrientes .....	184	722.19
Productos químicos .....	333	1,459.70
Fósforos .....	2,520	516.30
Galletas .....	42	9.75
Licores .....	10	4.00
Material eléctrico .....	81	17.15
Muestras y anuncios .....	216	3.48
<i>Productos lácteos</i>		
Mantequilla .....	1,900	1,011.90
Quesos .....	30	14.02
Seda manufacturada .....	2	62.50
	49,229	6,536.10

## ECUADOR

Sombreros de junco .....	327	1,951.16
--------------------------	-----	----------

## ESPAÑA

<i>Aceites</i>		
Alimenticio .....	4,486	1,351.90
Alumbrado .....	375	120.00

	Kilos	Peso $\text{\$}$ oro
Aguas minerales.....	750	95.20
Alambre liso.....	45	57.00
<i>Algodón</i>		
Hilaza o bruto.....	3,406	1,800.00
Dril.....	4,029	5,020.20
Géneros blancos.....	490	312.60
Géneros estampados.....	356	601.20
Hilo.....	5,345	3,232.00
Manufacturado.....	19,950	24,317.41
<i>Armas</i>		
Cartuchos.....	36	9.00
Escopetas.....	278	232.70
Revólveres.....	125	994.60
<i>Artículos de</i>		
Escritorio.....	331	113.20
Fantasia.....	47	30.00
Tocador.....	60	60.40
Uso doméstico.....	180	115.00
Varios.....	505	684.00
Calzado y artículos de zapatería.....	2,527	902.80
Cáñamo en cuerdas.....	496	203.65
<i>Cartón</i>		
Manufacturado.....	470	318.60
Pliegos.....	637	30.40
Cereales.....	1,027	177.98
Cemento.....	360	20.00
Confitería.....	250	156.40
Conservas alimenticias.....	18,702	4,341.76
<i>Cristal</i>		
Otros artículos de vidrio.....	2,543	427.40
Espicias.....	306	52.01
<i>Farmacia</i>		
Artículos.....	327	91.00
Medicinas corrientes.....	3,290	1,654.18
<i>Ferretería</i>		
Instrumentos para artes y oficios.....	337	157.00
Otros artículos.....	358	74.00
<i>Frutas</i>		
Frescas.....	2,016	428.00
Secas y conservadas.....	1,437	378.77
Galletas.....	2,079	706.50
Jabón.....	29	5.00
Jarabes y extractos azucarados.....	172	50.00
Joyería.....	3	140.00
Juegos permitidos de salón.....	375	220.00
Juguetes.....	139	119.80

	Kilos	Pesos oro
<i>Lana</i>		
Manufacturada.....	86	123.80
Tejidos.....	568	1,677.40
<i>Libros</i>		
Blancos.....	1,059	517.80
Impresos.....	10,339	6,870.18
<i>Lino</i>		
Manufacturado.....	18	23.00
Tejidos.....	71	108.00
Licores y bebidas espirituosas.....	13,655	4,359.65
<i>Madera</i>		
Artefactos.....	301	258.40
Corcho.....	3,033	2,145.25
<i>Maquinaria</i>		
Coser.....	50	32.00
Industrial.....	931	178.00
Otros usos.....	823	28.00
Material de imprenta.....	825	362.20
Mercería.....	979	747.40
Muestras y anuncios.....	5,714	2,481.10
Objetos artísticos de salón.....	38	52.40
Objetos de uso personal.....	15	30.00
<i>Peletería</i>		
Cueros artefactos.....	140	372.52
Cueros preparados.....	110	212.40
<i>Papel de</i>		
Cigarrillos.....	23,905	5,977.95
Empaque.....	6,529	1,127.50
Escribir.....	492	100.80
Imprenta.....	86	8.00
Solfa.....	219	64.40
Otras clases.....	4,357	2,419.50
<i>Plomo</i>		
Artefactos.....	5,476	689.10
Barras o planchas.....	1,638	217.20
Seda manufacturada.....	65	95.20
<i>Sustancias alimenticias</i>		
Estimulantes.....	626	148.48
Sombreros de fieltro.....	310	1,565.76
<i>Vinos</i>		
Blanco.....	9,144	1,187.47
Champaña.....	980	139.80
Generosos.....	80,786	15,285.32
Tinto.....	52,784	7,173.21
	304,826	106,580.85

	Kilos	Pesos oro
<b>ESTADOS UNIDOS DE AMERICA</b>		
<i>Abonos</i>		
Preparados.....	557,540	31,694.18
Ingredientes.....	11,518	809.79
<i>Aceite</i>		
Máquina.....	105,399	11,686.30
Alimenticio.....	78,092	11,476.85
Alumbrado.....	590,491	20,453.88
Secante.....	9,451	1,518.80
<i>Acero</i>		
En barras o planchas.....	40,827	4,738.75
Piezas de construcción.....	15,707	1,565.00
<i>Aguas de olor</i>		
Aguas de olor.....	1,543	610.90
Aguas minerales.....	5,236	2,336.84
<i>Alambre</i>		
Para cercas.....	989,194	44,250.50
Liso.....	9,008	425.16
Telégrafo.....	864	59.58
Alfombras.....	234	154.46
<i>Algodón</i>		
Absorbente.....	4,680	1,937.13
Hilazas o bruto.....	1,752	327.43
Driles.....	53,229	34,749.40
Géneros blancos.....	1,656	2,108.96
Géneros estampados.....	67,516	57,716.43
Hilo.....	1,429	1,693.46
Mantas.....	721,419	351,687.04
Manufacturado.....	16,197	12,271.47
<i>Aluminio</i>		
Artefactos.....	69	390.15
Bruto.....	2,834	1,000.00
<i>Animales vivos</i>		
Aves de corral.....	344	427.40
Ganado vacuno.....	1,241	675.00
Pájaros.....	43	135.00
Perros.....		155.00
Otros animales.....	146	29.05
Aparatos y sustancias de higiene.....	390	46.55
<i>Armas</i>		
Cartuchos.....	47,377	24,781.96
Escopetas.....	209	205.74
Fusiles de caza.....	198	366.67
Machetes.....	1,234	574.77
Revólveres.....	123	1,591.55
<i>Artículos de</i>		
Caucho.....	13,975	13,621.28
Escritorio.....	36,814	10,117.52
Laboratorio.....	165,712	13,618.99
Sport.....	38	145.85
Tocador.....	6,426	5,179.41

	Kilos	Pesos oro
<i>Artículos de</i>		
Uso doméstico.....	1,360	345.74
Varios.....	3,395	1,558.13
		84
<i>Bronce</i>		
Barras o planchas.....	528	151.45
Objetos.....	88	104.33
Cacao molido.....	10	4.50
Calzado y artículos de zapatería.....	34,732	20,027.15
<i>Caña</i>		
Cuerdas.....	1,476	594.97
Tejidos.....	2,717	775.68
Carbón mineral.....	18,176	341.00
<i>Carbuos</i>		
Benzina.....	335	13.63
Calcio.....	17,171	1,074.60
Gasolina.....	111,851	6,622.19
Kerosina.....	26,453	847.84
Nafta.....	26	3.65
Otros.....	191	140.00
Cartón manufacturado.....	1,913	213.96
Cereales.....	137,447	11,455.00
Cerveza.....	104,545	7,935.98
Cemento.....	1,193,461	11,651.01
<i>Cobre</i>		
Láminas.....	287	101.86
Manufacturado.....	222	102.99
Confitería.....	3,641	912.85
Conservas alimenticias.....	38,147	9,483.13
<i>Cristal</i>		
Espejos y vidrios planos.....	3,337	850.42
Otros artículos de vidrio.....	9,852	1,587.92
Ebanistería.....	18,955	1,998.21
Embarcaciones menores y accesorios.....	19,188	6,742.31
Espicias.....	7,370	3,302.98
<i>Estaño</i>		
Barras o planchas.....	142	105.60
Manufacturado.....	252	112.40
<i>Explosivos industriales</i>		
Explosivos.....	94,110	20,723.32
Fulminantes.....	2,675	1,854.97
<i>Farmacia</i>		
Artículos.....	13,780	4,174.64
Específicos.....	5,081	2,408.49
Medicinas corrientes.....	127,921	68,770.16
Productos químicos.....	112,896	13,248.13

	Kilos	Pesos oro
<i>Ferretería</i>		
Cañería.....	533,605	27,843.75
Clavos.....	96,547	4,417.95
Hierro barras o planchas.....	210,399	7,469.77
Herramienta agrícola.....	21,480	5,517.90
Instrumentos para artes y oficios.....	15,400	7,619.55
Láminas para techo.....	468,211	27,692.90
Otros artículos.....	337,476	58,481.46
Forraje.....	60,324	1,719.89
<i>Frutas</i>		
Frescas.....	78,456	5,318.33
Secas y conservadas.....	18,229	3,198.82
Galletas.....	2,448	511.55
Ginger-ale.....	112	15.00
<i>Harina</i>		
Maiz o maicena.....	43,528	5,704.64
Sagú.....	716	73.37
Trigo.....	6,954,029	319,050.83
Otras.....	4,152	423.63
Hojalata.....	38,551	2,822.98
<i>Instrumentos</i>		
Cirugía.....	63	136.26
Ingeniería.....	261	816.79
Música.....	9,010	6,250.49
Optica.....	53	321.08
Otros.....	222	340.66
Implementos de artes liberales.....	119	141.34
Jabón.....	445	99.13
Jarabes y extractos azucarados.....	4,161	2,095.15
Joyería.....	12	13.20
Juegos permitidos de salón.....	215	204.19
Juguets.....	474	220.70
<i>Lana</i>		
Manufacturada.....	15	71.50
Tejidos.....	308	898.91
<i>Libros</i>		
Blancos.....	1,510	572.05
Impresos.....	2,873	2,120.75
Lino en tejidos.....	32	51.00
Licores y bebidas espirituosas.....	16,908	6,726.00
Loza y porcelana.....	143	52.25
<i>Madera</i>		
Artefactos.....	91,910	3,355.25
Bruto.....	265,771	3,410.42
Corcho.....	74	113.30
Maiz.....	166,143	7,605.90
Manteca de cerdo.....	116	15.35

	Kilos	Pesos oro
<i>Maquinaria</i>		
Agrícola .....	423,759	80,393.84
Coser .....	32,785	11,290.32
Escribir .....	7,122	8,060.99
Industrial .....	246,463	40,321.52
Otros usos .....	56,662	21,246.43
Mármol en planchas .....	41	4.00
<i>Material de</i>		
Construcción .....	211,557	10,996.07
Eléctrico .....	121,151	34,345.55
Ferrocarril .....	362,514	45,961.31
Fotografía .....	2,489	1,282.21
Higiene .....	87	30.73
Jabón y candelas .....	118,630	15,423.42
Imprenta .....	31,016	9,054.06
Mercería .....	319	178.26
<i>Monedas de</i>		
Papel .....		1,000.00
Plata .....	5,421	90,000.00
Muebles .....	23,544	7,686.11
Muestras y anuncios .....	25,592	3,669.35
Objetos artísticos de salón .....	201	449.13
Objetos de uso personal .....	2,942	2,318.75
Perfumería fina .....	1,177	1,215.87
<i>Peletería</i>		
Artefactos de cuero .....	6,636	17,402.40
Cueros preparados .....	57,708	160,622.69
<i>Papel de</i>		
Empaque .....	42,688	1,527.68
Escribir .....	750	401.67
Estraza .....	961	115.56
Imprenta .....	172,970	8,728.01
Tapiz .....	11	24.00
Otras clases .....	9,832	3,851.37
<i>Pintura</i>		
Polvo .....	12,871	2,012.83
Preparada .....	11,916	2,561.07
Plantas vivas y semillas .....	32,738	1,707.72
<i>Plomo</i>		
Artefactos .....	403	45.88
Barras o planchas .....	515	68.89
<i>Productos lácteos</i>		
Harina lacteada .....	29	18.00
Mantequilla .....	1,657	1,255.61
Quesos .....	299	115.03
Otros .....	86	13.50
Relojes .....	760	725.03

	Kilos	Peso\$ oro
<i>Sacos para</i>		
Azúcar .....	39	20.00
Café .....	94,076	16,675.00
<i>Seda</i>		
Hilo .....	81	665.50
Manufacturada .....	103	1,615.00
<i>Sustancias alimenticias</i>		
Estimulante (té, mate etc.) .....	3,032	736.63
No conservadas .....	3,225	316.31
<i>Sombreros</i>		
Fieltro .....	297	1,272.00
Señora .....	8	80.00
<i>Tabaco</i>		
Elaborado .....	75	228.00
Picado .....	46	42.63
Rama .....	78	106.60
Vajilla .....	46	370.00
<i>Vinos</i>		
Blanco .....	817	101.25
Generoso .....	83,694	7,951.63
Tinto .....	31,691	2,660.40
<i>Vehiculos y accesorios</i>		
Aeroplanos y accesorios .....	1,187	253.87
Automóviles y accesorios .....	17,213	15,695.83
Bicicletas .....	822	325.40
Carretones .....	48,762	2,124.95
Carruajes .....	49,072	4,637.04
Motocicletas .....	802	720.00
Cohecitos para niños .....	114	37.80
Velas esteáricas .....	15,147	2,066.44
Yeso .....	2,325	1,185.81
Zinc en láminas para precipitados .....	3,147	512.60
	17.500,561	2.027,731.84

## FRANCIA

Aceite alimenticio .....	13,857	3,345.99
Aguas de olor .....	1,281	568.75
Aguas minerales .....	8,254	674.81
Alfombras .....	63	101.10
<i>Algodón</i>		
Hilazas o bruto .....	54	11.20
Driles .....	3,583	1,886.85
Géneros blancos .....	5,111	2,571.16
Géneros stampados .....	50,210	28,206.13
Hilo .....	874	1,264.30



	Kilos	Pesos oro
<i>Algodón</i>		
Mantas .....	2,861	486.57
Manufacturado .....	11,527	13,608.55
Aluminio en artefactos .....	7	16.00
<i>Armas</i>		
Cartuchos .....	53	103.72
Escopetas .....	17	278.12
<i>Artículos de</i>		
Caucho .....	433	869.18
Celuloide .....	6,144	5,829.47
Escritorio .....	2,243	938.41
Laboratorio .....	114,177	1,163.59
Tocador .....	8,518	3,909.60
Uso doméstico .....	67	65.11
Varios .....	7,868	6,525.90
Bronce en objetos .....	896	349.49
Calzado y artículos de zapatería .....	3,256	1,289.96
Cañamo en cuerdas .....	325	114.32
<i>Carburos</i>		
Bencina .....	147	30.00
<i>Cartón</i>		
Manufacturado .....	754	169.59
Pliegos .....	105	9.10
Cereales .....	100	12.68
Cemento .....	10,080	95.55
<i>Cobre</i>		
Clavos .....	792	326.25
Manufacturado .....	1,569	793.12
Confitería .....	2,420	9,157.66
Conservas alimenticias .....	20,840	6,621.38
<i>Cristal</i>		
Espejos y vidrios planos .....	1,181	208.77
Otros artículos de vidrio .....	1,582	428.55
Espicias .....	970	183.25
Estaño manufacturado .....	422	157.28
<i>Explosivos industriales</i>		
Fulminantes .....	18	34.63
<i>Farmacia</i>		
Artículos .....	7,683	3,810.06
Específicos .....	173	450.82
Medicinas corrientes .....	44,997	33,966.86
Productos químicos .....	14,228	4,747.85
<i>Ferretería</i>		
Cañería .....	121,794	5,126.85
Clavos .....	1,624	630.10

	Kilos	Pesqs oro
<i>Ferreteria</i>		
Instrumentos para artes y oficios.....	133	213.55
Otros articulos.....	10,235	3,329.30
<i>Frutas</i>		
Frescas.....	77	34.20
Secas y conservadas.....	2,383	577.04
Galletas.....	230	89.10
<i>Harina</i>		
Otras.....	523	226.06
<i>Instrumentos</i>		
Cirugia.....	951	1,854.78
Música.....	2,604	1,897.07
Otros.....	238	188.00
Implementos de artes liberales.....	41	29.52
Jarabes y extractos azucarados.....	489	101.81
Joyeria.....	116	367.05
Juegos permitidos de salón.....	1,455	554.54
Juguetes.....	1,816	1,141.61
<i>Lana</i>		
Manufacturada.....	728	819.13
Tejidos.....	3,571	6,848.79
<i>Libros</i>		
Blancos.....	279	131.82
Impresos.....	3,510	1,443.69
<i>Lino</i>		
Manufacturado.....	1,090	2,477.75
Tejidos.....	958	1,376.69
Licores y bebidas espirituosas.....	63,939	40,948.27
Loza y porcelana.....	337	71.89
<i>Madera</i>		
Artefactos.....	812	324.70
Corcho.....	321	291.20
<i>Maquinaria</i>		
Agrícola.....	1,462	1,066.00
Industrial.....	53,322	7,094.01
Otros usos.....	2,038	932.86
Mármol en planchas.....	303	65.00
Marroquineria.....	23	48.00
<i>Material de</i>		
Construcción.....	32,109	2,200.00
Eléctrico.....	58	75.40
Ferrocarril.....	3,941	205.78
Fotografía.....	259	14.14
Jabón y candelas.....	15,756	3,451.05
Imprenta.....	192	103.80

	Kilos	Pesos oro
Mercería.....	12,764	9,385.22
Muebles.....	2,531	1,100.80
Muestras y anuncios.....	7,839	749.59
Objetos artísticos de salón.....	2,174	838.70
Objetos de uso personal.....	425	578.80
Perfumería fina.....	9,552	7,346.54
<i>Peletería</i>		
Cueros artefactos.....	493	840.56
Cueros preparados.....	1.131	2,989.75
<i>Papel de</i>		
Cigarrillos.....	10.642	2,483.77
Empaque.....	1,093	146.90
Escribir.....	781	175.65
Imprenta.....	2,929	216.60
Soifa.....	340	118.00
Tapiz.....	374	97.28
Otras clases.....	2.155	669.56
Pintura en polvo.....	140	19.95
Plantas vivas y semillas.....	244	37.90
Plomo en artefactos.....	3	1.90
<i>Productos lácteos</i>		
Harina lacteada.....	54	10.00
Mantequilla.....	509	181.00
Quesos.....	4,822	1,300.68
Otros.....	498	64.40
Relojes.....	895	721.78
Sacos para café.....	41,950	5,837.58
<i>Seda</i>		
Hilo.....	3	29.40
Manufacturada.....	173	1,519.29
Tejidos.....	225	1,484.03
<i>Sustancias alimenticias</i>		
Estimulantes (té mate etc.).....	1,818	303.53
No conservadas.....	564	82.40
<i>Sombreros</i>		
Fieltro.....	252	237.00
Niños.....	262	560.40
Paja.....	770	1,022.00
Señora.....	61	295.16
Otras clases.....	245	291.20
<i>Vinos</i>		
Blanco.....	30,658	8,617.02
Champaña.....	8,720	4,336.36
Generosos.....	16,176	3,098.21
Tinto.....	99,384	19,012.90
Automóviles.....	7,556	7,591.40
Yeso.....	885	159.79
	951,547	298,285.22

	Kilos	Pesos oro
<b>GRAN BRETAÑA</b>		
Abonos preparados.....	354,963	15,067.58
<i>Aceites</i>		
Alimenticio.....	8	5.00
Alumbrado.....	1,523	182.68
Máquina.....	18,123	1,923.02
Secante.....	32,100	4,005.30
Acero en barras o planchas.....	21,367	1,682.38
Aguas de olor.....	11	10.00
Aguas minerales.....	18,069	1,822.10
<i>Alambre</i>		
Para cercas.....	1,382	104.80
Liso.....	1,253	223.54
Telégrafo.....	92	6.50
Alfombras.....	571	163.94
<i>Algodón</i>		
Hilazas o bruto.....	10,925	6,744.66
Driles.....	34,379	25,757.06
Géneros blancos.....	218,484	159,980.62
Géneros estampados.....	418,894	397,315.88
Hilo.....	226,155	141,072.42
Mantas.....	126,831	62,520.17
Manufacturado.....	42,053	54,333.34
<i>Armas</i>		
Cartuchos.....	78	48.70
Escopetas.....	216	151.93
Machetes.....	12,758	3,379.40
<i>Artículos de</i>		
Caucho.....	1,717	2,315.23
Celuloide.....	129	235.00
Escritorio.....	1,247	1,330.12
Laboratorio.....	26,020	5,648.19
Sport.....	16	22.62
Tocador.....	363	173.55
Uso doméstico.....	40	15.83
Varios.....	1,138	605.88
Bronce en objetos.....	427	433.15
Cacao molido.....	29	32.50
Calzado y artículos de zapatería.....	5,497	5,668.05
<i>Cáñamo</i>		
Cuerdas.....	3,359	1,426.28
Tejidos.....	6,979	2,213.01
Carbón mineral.....	534,180	3,059.51
Cartón manufacturado.....	28	20.00
Cemento.....	177,745	1,434.98
Cereales.....	1,044	314.20
Cerveza.....	33,832	2,919.69
<i>Cobre</i>		
Barras.....	123	47.08
Láminas.....	1,284	474.25
Manufacturado.....	135	64.68

	Kilos	Pesos oro
Confitería.....	11,211	2,179.23
Conservas alimenticias.....	7,685	2,871.95
<i>Cristal</i>		
Espejos y vidrios planos.....	4,975	348.83
Otros artículos de vidrio.....	663	291.23
Ebanistería.....	2,088	903.47
Espicias.....	11,560	5,493.72
Estaño en barras o planchas.....	2,846	2,210.24
<i>Explosivos industriales</i>		
Explosivos.....	11,665	2,965.07
Fulminantes.....	1,711	862.81
<i>Farmacia</i>		
Artículos.....	211	398.11
Específicos.....	108	144.00
Medicinas corrientes.....	33,640	7,990.94
Productos químicos.....	26,203	8,946.77
<i>Ferretería</i>		
Cañería.....	41,042	3,500.35
Clavos.....	43,915	2,785.13
Hierro en barras o planchas.....	20,122	776.37
Herramientas agrícolas.....	27,930	4,647.32
Instrumentos para artes y oficios.....	12,438	2,207.12
Láminas para techo.....	75,327	6,450.64
Otros artículos.....	195,928	32,270.33
Frutas secas y conservadas.....	70	15.00
Galletas.....	8,676	2,584.16
Ginger-ale.....	24,159	2,151.67
<i>Harina</i>		
Otras.....	606	172.58
Hojalata.....	26,699	2,036.88
Instrumentos de música.....	1,010	659.25
Jabón.....	7,993	1,079.66
Jarabes y extractos azucarados.....	1,292	625.85
Juegos permitidos de salón.....	140	26.00
Juguets.....	539	156.25
<i>Lana</i>		
Manufacturada.....	2,230	1,683.76
Tejidos.....	9,277	20,611.36
<i>Libros</i>		
Blancos.....	37	22.47
Impresos.....	1,810	295.83
<i>Lino</i>		
Manufacturado.....	108	482.41
Tejidos.....	5,205	6,734.91
Licores y bebidas espirituosas.....	20,689	7,533.28
Loza y porcelana.....	14,388	2,155.80
Madera en artefactos.....	146	95.91

	Kilos	Pesos oro
<i>Maquinaria</i>		
Agrícola .....	248,667	60,041.48
Coser .....	209	61.25
Escribir y calcular .....	146	252.68
Industrial .....	112,505	8,287.39
Otros usos .....	12,561	3,058.51
Marroquinería .....	27	38.68
<i>Material</i>		
Construcción .....	96,385	2,547.70
Eléctrico .....	1,330	795.13
Ferrocarril .....	324,012	15,033.78
Fotografía .....	981	623.36
Higiene .....	23	12.50
Jabón y velas .....	33,829	1,389.86
Pavimentación .....	2,242	110.25
Mercería .....	1,479	797.40
Muebles .....	539	184.70
Muestras y anuncios .....	3,225	601.79
Objetos artísticos de salón .....	200	400.92
Objetos de uso personal .....	714	864.03
Perfumería fina .....	795	1,124.77
<i>Peletería</i>		
Cuero artefactos .....	1,125	1,810.78
Cueros preparados .....	1,055	1,623.21
<i>Papel</i>		
Empaque .....	105	20.87
Escribir .....	801	95.50
Otras clases .....	535	162.80
<i>Pintura</i>		
Polvo .....	7,862	861.54
Preparada .....	50,912	7,563.52
<i>Plomo</i>		
Artefactos .....	478	60.00
Barras o planchas .....	15,423	1,648.78
<i>Productos lácteos</i>		
Harina lacteada .....	1,328	555.36
Mantequilla .....	268	125.87
Quesos .....	48	18.54
Otros .....	472	167.77
<i>Sacos para</i>		
Azúcar .....	26,465	7,143.69
Café .....	589,561	116,942.65
<i>Seda</i>		
Manufacturada .....	10	60.10
Tejidos .....	445	1,474.76
<i>Sustancias alimenticias</i>		
Estimulantes (té, mate, etc.) .....	3,789	1,213.18
No conservadas .....	229	665.03

	Kilos	Pesos o5o
<i>Sombreros</i>		
Fieltro.....	57	51.75
Paja.....	90	121.47
<i>Tabaco</i>		
Elaborado.....	54	114.20
Rama.....	462	511.00
Vajillas.....	12	100.00
Vinos generosos.....	,3518	736.72
<i>Vehículos y accesorios</i>		
Bicicletas.....	56	25.00
Carretones.....	1,964	296.93
Carruajes.....	967	76.03
Velas esteáricas.....	• 3,399	442.69
Yeso.....	278	21.80
Zinc en láminas para precipitados.....	3,196	376.66
	4,546,742	1,283,635.86

## GUATEMALA

<i>Artículos de</i>		
Fantasia.....	18	25.00
Varios.....	223	125.00
Uso doméstico.....	491	s/v
Medicinas corrientes.....	243	s/v
Otros artículos.....	27	18.45
Galletas.....	66	s/v
Libros en blanco.....	94	s/v
Licores y bebidas espirituosas.....	437	• s/v
<i>Madera</i>		
Artefactos.....	158	s/v
Bruto.....	2,350	s/v
Mármol en planchas.....	101	s/v
Muebles.....	94	s/v
Objetos artísticos de salón.....	142	200.00
<i>Peletería</i>		
Cueros en artefactos.....	47	40,00
Papel de escribir.....	91	s/v
Tabaco elaborado.....	62	91.08
<i>Vehículos y accesorios</i>		
Automóviles.....	782	950.00
	5,426	1,449.53

	Kilos	Pesos oro
<b>HOLANDA</b>		
Aceites secantes (linazas).....	366	47.35
Algodón en driles.....	1,499	977.66
Algodón manufacturado.....	1,046	510.25
Artículos de laboratorio.....	2,948	335.14
Cacao molido.....	261	224.58
Cartón en pliegos.....	777	30.75
<i>Cristal</i>		
Artículos de vidrio.....	880	82.00
Espicias.....	891	293.75
<i>Farmacia</i>		
Artículos.....	2,457	94.04
Medicinas corrientes.....	204	342.50
Herramientas agrícolas.....	110	24.22
Jarabes y extractos azucarados.....	37	38.00
Lana en tejidos.....	24	39.45
Licores y bebidas espirituosas.....	409	63.00
Loza y porcelana.....	56	4.60
Material para jabón y candelas.....	347,356	73,726.20
Muestras y anuncios.....	88	17.50
Perfumería fina.....	267	122.09
<i>Papel de</i>		
Empaque.....	97	15.00
Escribir.....	4,981	563.44
Imprenta.....	735	312.06
Mantequilla.....	85	29.75
<i>Productos lácteos</i>		
Quesos.....	1,617	399.12
Sacos para café.....	4,944	1,200.00
Tabaco en rama.....	151	161.00
Zinc en láminas para precipitados.....	2,124	247.60
	<b>374,410</b>	<b>79,901.05</b>

<b>HONDURAS</b>		
Artículos de uso doméstico.....	48	s/v
Cacao molido.....	22	s/v
Máquinas de coser.....	29	s/v
<i>Productos lácteos</i>		
Quesos.....	5,470	2,500.00
	<b>5,569</b>	<b>2,500.00</b>

<b>ITALIA</b>		
<i>Aceite</i>		
Alimenticio.....	6,938	2,285.80
Secante (linazas).....	2,002	234.00



	Kilos	Pesos oro
Aguas de olor .....	63	45.00
Aguas minerales .....	1,070	58.40
<i>Algodón</i>		
Driles .....	83,223	60,157.14
Géneros blancos .....	9,064	7,157.32
Géneros estampados .....	16,106	23,384.00
Hilo .....	985	401.80
Manufacturado .....	16,017	14,130.26
<i>Armas</i>		
Escopetas .....	12	27.00
<i>Artículos</i>		
Caucho .....	93	263.40
Celuloide .....	568	615.54
Escritorio .....	317	106.00
Sport .....	3	1.20
Varios .....	841	104.00
<i>Bronce</i>		
Objetos .....	1,274	1,613.00
Calzado y artículos de zapatería .....	5,954	7,993.88
<i>Cañamo</i>		
Cuerdas .....	551	256.00
Cartón manufacturado .....	18	65.00
Cereales .....	346	49.00
Cemento .....	10,731	134.00
Cobre manufacturado .....	77	100.00
Confitería .....	912	519.28
Conservas alimenticias .....	8,935	3,153.88
<i>Cristal</i>		
Espejos y vidrios planos .....	1,172	488.71
Otros vidrios .....	193	115.00
Espicias .....	731	154.60
Estaño manufacturado .....	69	25.45
<i>Farmacia</i>		
Artículos .....	54	38.80
Medicinas corrientes .....	19,330	4,574.40
Productos químicos .....	369	136.00
<i>Ferretería</i>		
Instrumentos de artes y oficios .....	40	20.00
Láminas para techos .....	13,758	575.00
Otros artículos .....	418	205.07
Frutas secas y conservadas .....	1,077	244.80
Galletas .....	230	59.00
Instrumentos de música .....	4,893	1,420.00
Implementos de artes liberales .....	239	60.00
Jarabes y extractos azucarados .....	607	210.80
Joyería .....	142	479.00
Juguetes .....	81	30.00

	Kilos	Pesos <sup>o</sup> oro
<i>Lana</i>		
Hilo .....	145	174.40
Manufacturada .....	247	149.00
Tejidos .....	4,149	11,446.98
<i>Libros</i>		
Blancos .....	34	9.20
Impresos .....	619	176.40
<i>Lino</i>		
Manufacturado .....	98	600.00
Tejidos .....	28	65.00
Licores y bebidas espirituosas .....	9,421	3,066.36
Loza y porcelana .....	86	183.00
<i>Madera</i>		
Artefactos .....	34	7.20
Corcho .....	18	19.35
<i>Maquinaria</i>		
Industrial .....	3,054	1,192.00
Otros usos .....	232	61.60
<i>Mármol</i>		
Objetos artísticos .....	29,523	6,861.40
Planchas .....	22,341	2,206.00
Marroquinería .....	273	217.80
<i>Material de</i>		
Construcción .....	299	80.00
Eléctrico .....	121	107.60
Fotografía .....	557	193.60
Higiene .....	1,035	43.00
Jabón y candelas .....	12	4.40
Imprenta .....	7,607	5,028.60
Pavimentación .....	369	100.00
Mercería .....	2,917	3,914.91
Muebles .....	273	47.00
Muestras y anuncios .....	843	107.00
Objetos artísticos de salón .....	62	1,000.00
Peletería en artefactos .....	47	60.00
<i>Papel</i>		
Cigarrillos .....	80	16.20
Empaque .....	225	42.50
Escribir .....	923	122.77
Otras clases .....	1,315	440.72
<i>Pintura</i>		
Polvo .....	1,964	297.60
Plantas y semillas .....	53	19.00
<i>Producto lácteo</i>		
Mantequilla .....	432	227.80
Quesos .....	2,192	1,045.44

	Kilos	Pesos oro
Sacos para café.....	19,483	1,500.00
Seda manufacturada.....	365	1,419.00
<i>Sustancias alimenticias</i>		
Estimulantes.....	957	127.20
No conservadas.....	4,942	499.40
<i>Sombreros</i>		
Fieltro.....	12,701	26,754.90
Niños.....	398	649.80
Paja.....	5,594	13,029.54
Señora.....	26	27.00
Otras clases.....	87	115.20
<i>Vinos</i>		
Blancos.....	2,344	415.60
Champaña.....	1,550	308.00
Generosos.....	38,880	8,048.67
Tinto.....	26,228	3,575.20
<i>Vehículos y accesorios</i>		
Automóviles.....	5,076	6,741.20
Yeso.....	1,110	45.40
	420,917	234,262.66

### JAPÓN

Alfombras.....	452	121.50
<i>Algodón</i>		
Géneros estampados.....	7	8.00
Hilo.....	378	240.00
Manufacturado.....	548	1,228.05
<i>Artículos de</i>		
Caucho.....	15	15.00
Escritorio.....	4	4.70
Fantasia.....	4	12.90
Tocador.....	17	14.50
Varios.....	370	166.10
Bronce en objetos.....		
Calzado y artículos de zapatería.....	21	16.60
Cartón manufacturado.....	15	5.40
Cobre manufacturado.....	20	2.00
Conservas alimenticias.....	13	7.00
	162	140.65
<i>Cristal</i>		
Espejos y vidrios planos.....	354	130.35
Otros artículos de vidrio.....	797	124.52
Estaño manufacturado.....	42	5.60
<i>Explosivos industriales</i>		
Luces de Bengala.....	3	3.60
Petardos.....	3	10.00

	Kilos	Pesos oro
<i>Farmacia</i>		
Medicinas corrientes.....	85	62.81
Otros artículos.....	37	17.00
Frutas frescas.....	5	0.27
Galletas.....	44	9.00
Hojalata.....	6	5.00
Joyería.....	4	14.00
Juegos permitidos de salón.....	2	6.00
Juguetes.....	1,373	1,042.43
Lana en hilo.....	216	121.15
Loza y porcelana.....	1,795	474.27
Madera en artefactos.....	1,634	786.93
Mármol en planchas.....	20	66.00
Material de ferrocarril.....	4	1.50
Mercería.....	298	271.50
Muebles.....	190	49.10
Muestras y anuncios.....	119	18.85
Objetos artísticos de salón.....	179	70.35
Objetos de uso personal.....	43	15.00
Cuero artefactos.....	95	294.85
<i>Papel de</i>		
Empaque.....	185	102.85
Escribir.....	1	1.50
Otras clases.....	241	222.15
<i>Plomo</i>		
Artefactos.....	11	14.60
Barras o planchas.....	2,240	364.70
Relojes.....	10	17.50
<i>Seda</i>		
Hilo.....	2	30.90
Manufacturada.....	4,781	86,817.67
Tejidos.....	628	4,173.70
Sustancias alimenticias no conservadas.....	60	47.00
Sombreros de paja.....	5	37.50
	17,538	97,412.55

## MEXICO

Aceite de máquina.....	1,600	141.05
Alcohol.....	34,949	7,152.00
Artículos de escritorio.....	113	200.00
Artículos de tocador.....	144	100.00
Cerveza.....	72,652	7,965.54
<i>Cristal</i>		
Espejos.....	116	127.30
Otros vidrios.....	2,706	2,500.00
Medicinas corrientes.....	50	55.16

	Kilos	Pesos oro
Libros impresos.....	3,326	2,752.50
Licores y bebidas espirituosas.....	10,437	1,788.00
<i>Maquinaria</i>		
Maquinaria industrial.....	727	1,890.00
Maquinaria otros usos.....	11,178	s/v
Material de construcción.....	2,192	960.90
Muestras y anuncios.....	413	s/v
Objetos de uso personal.....	274	300.00
Papel de cigarrillos.....	1,049	455.00
Vinos generosos.....	409	400.00
Automóviles.....	1,950	1,500.00
Yeso.....	15,230	1,500.00
	<b>159,515</b>	<b>29,787.45</b>

## NICARAGUA

Aceite secante (linaza).....	108	s/v
Cacao en grano.....	12,131	2,172.52
Cereales.....	1,785	18.00
Conservas alimenticias.....	538	s/v
Jarcia.....	102	72.00
Maíz.....	260,533	6,476.61
Máquinas de coser.....	96	s/v
<i>Moneda de</i>		
Papel.....	225	s/v
Plata.....	627	14,874.40
Objetos de uso doméstico.....	122	100.00
Cueros preparados.....	228	s/v
Papel de cigarrillos.....	187	160.00
Mantequilla.....	12	10.00
Quesos.....	29,716	10,019.60
	<b>306,410</b>	<b>33,903.13</b>

## NORUEGA

Conservas alimenticias.....	15,228	2,727.22
Medicinas corrientes.....	459	98.13
<i>Papel de</i>		
Empaque.....	2,215	166.50
Imprenta.....	22,878	980.79
Otras clases.....	360	38.63
	<b>41,140</b>	<b>4,011.27</b>

## PANAMÁ

Tabaco elaborado.....	18	125.00
-----------------------	----	--------

	Kilos	Peños oro
<b>PORTUGAL</b>		
Conservas alimenticias.....	13,859	3,137.07
Libros impresos.....	134	36.40
Corchos.....	229	176.50
Vinos generosos.....	6,163	1,748.51
	<b>20,385</b>	<b>5,098.48</b>
<b>RUSIA</b>		
Conservas alimenticias.....	136	435.66
<b>SUECIA</b>		
Cartón manufacturado.....	32	80.00
Clavos.....	212	25.50
Otros artículos.....	1,236	194.18
Fósforos.....	119,562	20,890.07
Material de construcción.....	9,924	550.00
Muestras y anuncios.....	9	s/v
Empaque.....	4,892	299.50
Imprenta.....	6,305	299.96
Tapiz.....	329	39.25
	<b>142,501</b>	<b>22,378.46</b>
<b>SUIZA</b>		
<i>Algodón</i>		
Driles.....	425	280.00
Géneros estampados.....	457	717.53
Manufacturado.....	2,253	7,619.06
<i>Artículos</i>		
Caucho.....	13	12.83
Varios.....	116	432.46
Calzado y artículos de zapatería.....	176	282.87
Cereales.....	9	1.80
Cerveza.....	10,060	689.36
Cobre manufacturado.....	4	6.68
Confitería.....	189	136.25
Conservas alimenticias.....	57	33.25
Ebanistería.....	21	9.84
Medicinas corrientes.....	375	152.00
<i>Ferretería</i>		
Láminas para techo.....	1,812	77.38
Otros artículos.....	407	251.21
Frutas secas.....	28	8.00
Galletas.....	70	15.00
Libros impresos.....	929	519.00
Loza y porcelana.....	71	84.20
Material eléctrico.....	6,640	745.25

	Kilos	Pesos oro
Mercería.....	14	73.20
Muestras y anuncios.....	80	s/v
Papel otras clases.....	511	685.65
<i>Productos lácteos</i>		
Harina lacteada.....	702	294.60
Mantequilla.....	217	116.12
Quesos.....	1,245	493.39
Otros.....	557	456.66
<i>Sustancias alimenticias</i>		
Estimulantes.....	114	47.99
No conservadas.....	43	10.95
Sombreros de fieltro.....	21	40.00
	27,616	14,292.53

## TURQUIA

Conservas alimenticias.....	146	49.20
Tabaco elaborado.....	15	34.67
	161	83.87

**IMPOR**

DE ARTICULOS COMPRENDIDOS EN LA TABLA "B" DE LOS CONVENIOS CO-  
CUALES Y POR RECIPROCIDAD,

No.	ARTICULOS	ALEMANIA		BEL
		Kilos	Pesos oro	Kilos
1	Aceitunas.....			
2	Aguas minerales.....	9,570	1,177.89	
3	Aguas de olor.....	1,598	1,174.56	
4	Alcaparras.....			348
5	Articulos de caucho.....	747	1,524.12	45
6	Azúcar.....	1,702	132.84	
7	Bastones finos y de lujo.....			
8	Bastones ordinarios.....			
9	Bebidas embreadas como Goudrón Goullot etc.....			
10	Bombones.....	161	75.04	
11	Botones dorados y plateados.....	415	453.75	
12	Brochas para pintores.....	434	654.82	
13	Cari.....			
14	Carteras.....	10	14.00	
15	Cepillos.....	225	334.54	
16	Conservas alimenticias, mantequilla, pescado, carnes en latas, botes o tarros.....	6,458	2,351.51	2,028
17	Conservas en vinagre.....			
18	Frutas en aguardiente.....			
19	Frutas conservadas.....	244	67.33	
20	Frutas secas.....	124	71.70	
21	Galletas.....	60	33.50	
22	Instrumentos de Cirugia.....	34	26.96	
53	Joyería.....	219	628.44	
24	Libros impresos.....	318	141.65	2,699
25	Licores.....	10,425	1,010.90	673
26	Mostaza preparada.....	133	17.00	
27	Perfumería.....	5,726	4,880.60	
28	Porta cigarros.....			
29	Quesos de todas clases.....	321	150.85	
30	Salsas en general.....	185	61.04	38
31	Sardinas.....	6,056	1,155.30	1,032
32	Sulfato de quinina y otros alcaloides.....	1,705	1,446.74	
33	Vino blanco.....	3,617	1,024.94	
	Total.....	50,487	18,610.02	6,863



# TACION

MERCIALES CON ALEMANIA, FRANCIA, BELGICA E ITALIA, EN VIRTUD DE LOS PAGAN DERECHOS REDUCIDOS.

GICA	FRANCIA		ITALIA		TOTALES	
	Kilos	Pesos oro	Kilos	Pesos oro	Kilos	Pesos oro
	2,688	462.42	126	16.00	2,814	478.42
	8,254	674.81	1,070	58.40	18,894	1,911.10
	1,071	487.75	63	45.00	2,732	1,707.31
06.96	1,166	201.72	79	15.00	1,593	283.68
17.00	377	776.78	93	263.40	1,262	2,581.30
					1,702	132.84
	18	15.00			18	15.00
	962	269.75			962	269.75
	915	392.42			1,076	467.46
	563	730.10			978	1,183.85
	73	50.27			507	705.09
	23	48.00			33	62.00
	30	38.21			255	372.75
489.62	16,699	5,566.84	8,625	3,615.29	33,810	12,023.26
	245	40.13			245	40.13
	228	18.24	700	139.80	928	158.04
	367	134.00			611	201.33
	945	309.13	377	105.00	1,446	485.83
	230	89.10	230	59.00	520	181.60
	881	1,391.46			915	1,418.42
	118	370.05	142	479.00	479	1,477.49
740.45	3,419	1,405.89	619	176.40	7,055	2,464.39
62.55	63,274	40,515.69	8,259	2,572.36	82,631	44,161.50
	896	147.09			1,029	164.09
	9,654	6,630.99			15,380	11,511.59
	4,355	1,180.71	1,913	905.04	6,589	2,236.60
50.00	443	88.14	178	28.60	844	227.78
200.38	1,685	743.50	1,414	296.20	10,187	2,395.38
	139	759.24			1,844	2,205.98
	31,968	9,021.02	2,344	415.60	37,929	10,461.56
1,626.96	151,686	72,558.45	26,232	9,190.09	235,268	101,985.52

**IMPORTACION**  
 HABIDA EN LOS PUERTOS DE LA REPUBLICA DURANTE EL AÑO  
 DE 1914,

	PAISES	KILOS	PESOS ORO
1	Alemania . . . . .	3.018,763	484,795.77
2	Austria-Hungría . . . . .	64,420	18,095.15
3	Bélgica . . . . .	2.234,207	138,384.00
4	Brasil . . . . .	72	28.25
5	Colombia . . . . .	550	3,633.60
6	Costa Rica . . . . .	38,135	14,576.76
7	Cuba . . . . .	198	553.96
8	China . . . . .	25,610	48,193.85
9	Dinamarca . . . . .	49,229	6,536.10
10	Ecuador . . . . .	327	1,951.16
11	Estados Unidos . . . . .	17.500,561	2.027,731.84
12	España . . . . .	304,826	106,580.85
13	Francia . . . . .	951,547	298,285.22
14	Gran Bretaña . . . . .	4.546,742	1.283,635.86
15	Guatemala . . . . .	5,426	1,449.53
16	Holanda . . . . .	374,410	79,901.05
17	Honduras . . . . .	5,569	2,500.00
18	Italia . . . . .	420,917	234,262.66
19	Japón . . . . .	17,538	97,412.55
20	México . . . . .	159,515	29,787.45
21	Nicaragua . . . . .	306,410	33,903.13
22	Noruega . . . . .	41,140	4,011.27
23	Panamá . . . . .	18	125.00
24	Portugal . . . . .	20,385	5,098.48
25	Rusia . . . . .	136	435.66
26	Suecia . . . . .	142,501	22,378.46
27	Suiza . . . . .	27,616	14,292.53
28	Turquía . . . . .	161	83.87
	Total . . . . .	30.257,929	4.958,624.01

**EXPORTACION**

## VALORES COMPARATIVOS EN COLONES

	1913	1914
Argentina. . . . .	\$ . . . . .	\$ 50.00
Alemania. . . . .	4.027,712.11	6.535,875.61
Austria . . . . .	1.198,990.50	2.022,536.70
Bélgica . . . . .	2,119.48	17,538.20
Costa Rica . . . . .	101,323.62	69,775.40
Chile . . . . .	182,832.30	80,821.90
Dinamarca . . . . .	42,396.50	81,971.40
Ecuador . . . . .	11,100.00	54,050.00
España . . . . .	113,328.70	288,421.60
Estados Unidos de América . . . . .	6.691,590.03	6.655,420.32
Francia . . . . .	4.811,246.00	3.899,096.50
Gran Bretaña . . . . .	1.672,055.83	1.488,820.48
Guatemala . . . . .	7,892.88	16,778.20
Holanda . . . . .	221,608.20	830,542.80
Honduras . . . . .	54,351.42	18,085.52
Italia . . . . .	2.863,451.87	2.718,778.60
Japón . . . . .	25.00	. . . . .
México . . . . .	35,045.00	700.00
Nicaragua . . . . .	19,541.40	15,111.38
Noruega . . . . .	621,066.00	1.054,460.10
Panamá . . . . .	138,621.60	108,078.76
Perú . . . . .	11,296.00	41,848.00
Rusia . . . . .	28,687.50	71,111.00
Suecia . . . . .	671,499.60	920,766.89
Turquía . . . . .	. . . . .	597.90
Total . . . . .	\$ 23.527,781.54	26.991,237.26

**EXPORTACION**

HABIDA EN LOS PUERTOS DE LA REPÚBLICA EN EL AÑO DE 1914.

POR NACIONES	VALOR DECLARADO EN PLATA	
	Kilos	Pesos plata
Alemania . . . . .	10.046,686	\$ 6.535,875.61
Austria . . . . .	3.232,186	2.022,536.70
Argentina . . . . .	53	50.00
Bélgica . . . . .	27,482	17,538.20
Costa Rica . . . . .	62,938	69,775.40
Chile . . . . .	121,625	80,821.90
Dinamarca . . . . .	122,347	81,971.40
Estados Unidos de América . . . . .	5.154,066	6.655,420.32
España . . . . .	447,247	288,421.60
Ecuador . . . . .	127,760	54,050.00
Francia . . . . .	5.718,563	3.899,096.50
Gran Bretaña . . . . .	2.243,059	1.488,820.48
Guatemala . . . . .	60,441	16,778.20
Honduras . . . . .	29,992	18,085.52
Holanda . . . . .	1.292,454	830,542.80
Italia . . . . .	4.201,061	2.718,778.60
México . . . . .	755	700.00
Noruega . . . . .	1.631,507	1.054,460.10
Nicaragua . . . . .	64,136	15,111.38
Panamá . . . . .	488,358	108,078.76
Perú . . . . .	16,120	41,848.00
Rusia . . . . .	109,037	71,111.00
Suecia . . . . .	1.319,982	920,766.89
Turquía . . . . .	933	597.90
<b>Total . . . . .</b>	<b>36.518,787</b>	<b>\$ 26.991,237.26</b>

**EXPORTACION**

® POR LOS PUERTOS DE LA REPÚBLICA, DURANTE EL AÑO DE 1914.

POR ARTÍCULOS	Kilos	Valores
Abonos .....	19,102	4,082.50
Almidón .....	8,863	1,765.96
Algodón manufacturado .....	368	475.00
Añil .....	133,692	247,151.71
Artículos varios .....	55,340	37,611.32
Arroz .....	120,145	27,456.86
Aparatos .....	86	48.00
Azúcar .....	1,007,968	209,128.20
Bálsamo .....	70,917	206,799.50
Brozas minerales .....	13,731	11,104.36
Café en oro .....	33,551,436	21,950,899.79
Café en pergamino .....	1,114,556	593,351.70
Canastos .....	24	21.00
Carbón .....	36	22.93
Cerda .....	26	5.00
Ceniza .....	125	106.80
Cilindros vacíos .....	2,428	1,340.00
Cobre viejo .....	1,505	669.70
Comestibles .....	3,679	1,039.00
Conservas .....	51	20.00
Concha nácar .....	1,435	898.32
Cuernos .....	2,868	949.40
Cueros de carnero .....	10	14.40
Cueros de chivo .....	248	203.60
Cueros de lagarto .....	279	182.10
Cueros de marrano .....	206	25.00
Cueros de res .....	178,124	121,353.31
Chan .....	141	50.00
Escorias .....	6,044	4,564.36
Equipaje .....	23	20.00
Ferretería .....	184	80.00
Frijoles .....	11,991	2,229.80
Gengibre .....	166	36.00
Henequén .....	81,589	38,574.55
Herramientas .....	398	250.00
Hule .....	7,084	13,988.25
Jarcia .....	6,225	3,733.60
Malte .....	289	847.75
Manteca .....	490	200.00
Material eléctrico .....	16	125.00
Maquinaria .....	1,753	3,210.00
Muestras minerales .....	21,593	930.57
Oro en barras .....	2,606	1,284,665.88
Oro fundido .....	1	1,500.00
Oro y Plata en barras .....	23,874	1,905,333.56
Panela .....	248	80.00
Perrajes de algodón .....	72	300.00
Pieles de cabra .....	17	37.00
Pieles de venado .....	14,708	14,378.91
Plata acuñada .....	162	2,344.00
Plata aurífera .....	3,024	216,464.06
Sombreros de palma .....	13,709	16,903.30
Schlimas .....	1,414	9,734.10
Tabaco elaborado .....	51	80.00
Tabaco en rama .....	33,106	51,267.99
Tanques de hierro .....	14	25.00
Zinc .....	547	2,558.12
Totales .....	36,518,787	26,991,237.26

# EXPORTACION

HABIDA POR LOS PUERTOS DE LA REPUBLICA, EN  
EL AÑO DE 1914.

	Kilos	Valores
<i>Para Alemania</i>		
Añil .....	13,541	29,400.00
Artículos diversos .....	14,517	9,900.26
Azúcar .....	184	40.00
Bálsamo .....	21,603	80,550.00
Café en oro .....	9,551,468	6,155,301.20
Café en pergamino .....	301,033	164,670.30
Cerda .....	26	5.00
Cueros de res .....	120,279	77,333.65
Cuernos .....	2,868	949.40
Hule .....	3,281	7,112.00
Henequén .....	16,015	8,654.00
Pieles de venado .....	1,871	1,959.80
	<u>10,046,686</u>	<u>6,535,875.61</u>
<i>Para Austria</i>		
Café en oro .....	2,808,283	1,826,779.30
Café en pergamino .....	423,903	195,757.40
	<u>3,232,186</u>	<u>2,022,536.70</u>
<i>Para Argentina</i>		
Artículos diversos .....	53	50.00
<i>Para Bélgica</i>		
Artículos diversos .....	462	251.00
Café en oro .....	27,020	17,287.20
	<u>27,482</u>	<u>17,538.20</u>
<i>Para Costa Rica</i>		
Almidón .....	228	30.60
Arroz .....	6,900	1,755.00
Azúcar .....	1,176	550.00
Artículos diversos .....	2,472	3,173.50
Canastos .....	8	6.00
Comestibles .....	1,467	897.00
Chan .....	141	50.00
Equipajes .....	23	20.00
Frijoles .....	11,781	2,117.00
Perrajes de Algodón .....	72	300.00
Sombreros de palma .....	13,183	15,953.30
Tabaco en rama .....	25,486	44,923.00
	<u>62,937</u>	<u>69,775.40</u>
<i>Para Chile</i>		
Añil .....	381	1,750.00
Café en oro .....	121,244	79,071.90
	<u>121,625</u>	<u>80,821.90</u>
<i>Para Dinamarca</i>		
Bálsamo .....	10,014	7,500.20
Café en oro .....	110,414	71,932.20
Cueros de res .....	1,919	2,539.00
	<u>122,347</u>	<u>81,971.40</u>

	Kilos	Valores
<i>Para Estados Unidos de América</i>		
Arroz .....	8,280	10,080.00
Artículos diversos .....	14,562	11,781.93
Azúcar .....	6,884	805.00
Abonos .....	19,102	4,082.50
Añil .....	29,380	51,784.46
Bálsamo .....	30,812	91,469.00
Brozas minerales .....	12,787	8,692.72
Café en oro .....	4,857,312	3,160,237.70
Carbón .....	36	22.93
Cobre viejo .....	1,505	669.70
Concha nácar .....	1,435	898.32
Cueros de res .....	51,643	37,021.26
Cueros de chivo .....	248	203.60
Cueros de marrano .....	206	25.00
Cueros de carnero .....	10	14.00
Ceniza .....	125	106.40
Cilindros vacíos .....	2,254	1,140.80
Escorias .....	6,044	4,564.00
Frijoles .....	46	6.36
Gengibre .....	166	36.00
Hule .....	3,175	5,526.00
Henequén .....	45,555	19,103.25
Malte .....	289	847.05
Muestras minerales .....	21,593	930.75
Pielés de venado .....	12,539	12,148.57
Pielés de cabra .....	17	37.36
Plata aurífera .....	443	35,209.00
Plata acuñada .....	162	2,344.96
Oro en barras .....	2,606	1,284,665.00
Oro y plata en barras .....	23,874	1,905,333.88
Shlimas .....	924	3,990.56
Oro fundido .....	1	1,500.66
Zinc .....	37	116.80
Tanques de hierro .....	14	25.00
	5,154,066	6,655,420.52
<i>Para España</i>		
Artículos diversos .....	2,072	925.00
Café en oro .....	445,025	287,002.50
Cueros de res .....	150	494.10
	447,247	288,421.60
<i>Para Ecuador</i>		
Añil .....	11,610	28,800.00
Azúcar .....	116,150	25,250.00
	127,760	54,050.00
<i>Para Francia</i>		
Añil .....	6,432	13,050.00
Artículos diversos .....	39	20.00
Arroz .....	69	9.00
Bálsamo .....	5,831	19,370.30
Café en oro .....	5,705,665	3,865,765.40
Frijoles .....	164	106.80
Hule .....	363	775.00
	5,718,563	3,899,096.50
<i>Para la Gran Bretaña</i>		
Artículos diversos .....	1,755	160.43
Pasan .....	1,755	160.43

	Kilos	Vá.ores
Vienen.....	1,755	160.43
Añil.....	56,314	80,567.25
Azúcar.....	403,240	78,315.00
Bálsamo.....	1,552	4,160.00
Brozas.....	944	2,411.64
Café en oro.....	1,516,657	977,090.10
Café en pergamino.....	233,021	141,589.60
Comestibles.....	1,319	100.00
Cilindros de hierro.....	174	200.00
Cueros de res.....	3,472	2,886.80
Cueros de lagarto.....	279	182.10
Ferretería.....	184	80.00
Henequén.....	20,019	10,817.50
Hule.....	265	575.00
Plata aurífera.....	2,581	181,254.30
Pieles de venado.....	283	246.00
Schlimas.....	490	5,743.44
Zinc.....	510	2,441.32
	<b>2,243,059</b>	<b>1,488,820.48</b>
<i>Para Guatemala</i>		
Almidón.....	8,033	1,607.76
Artículos diversos.....	11,839	6,890.00
Arroz.....	38,647	5,125.44
Comestibles.....	809	30.00
Material eléctrico.....	16	125.00
Maquinaria.....	1,097	3,000.00
	<b>60,441</b>	<b>16,778.20</b>
<i>Para Honduras</i>		
Artículos diversos.....	5,590	3,242.70
Azúcar.....	29	20.00
Arroz.....	7,046	915.08
Canastos.....	16	15.00
Café en oro.....	8,124	7,138.50
Conservas.....	51	20.00
Manteca.....	490	200.00
Maquiparia.....	656	210.00
Panela.....	248	80.00
Pieles de venado.....	15	24.75
Cueros de res.....	661	1,078.50
Tabaco en rama.....	7,066	5,140.99
	<b>29,992</b>	<b>18,085.52</b>
<i>Para Holanda</i>		
Bálsamo.....	376	1,250.00
Café en oro.....	1,135,479	737,858.40
Café en pergamino.....	156,599	91,334.40
	<b>1,292,454</b>	<b>830,542.80</b>
<i>Para Italia</i>		
Azúcar.....	559	123.20
Café en oro.....	4,200,502	2,718,655.40
	<b>4,201,061</b>	<b>2,718,778.60</b>
<i>Para México</i>		
Artículos diversos.....	357	450.00
Herramienta.....	398	250.00
	<b>755</b>	<b>700.00</b>



	Kilos	Valores
<i>Para Noruega</i>		
Café en oro.....	1.631,507	1.054,460.10
<i>Para Nicaragua</i>		
Artículos diversos.....	1,474	606.50
Arroz.....	55,431	9,080.28
Comestibles.....	84	12.00
Algodón manufacturado.....	368	475.00
Jarcía.....	6,225	3,733.60
Tabaco.....	554	1,204.00
	64.136	15,111.38
<i>Para Panamá</i>		
Almidón.....	602	127.60
Artículos diversos.....	148	160.00
Arroz.....	3,772	492.06
Azúcar.....	479,746	104,025.00
Café en oro.....	3,564	2,324.10
Sombreros de palma.....	526	950.00
	488,358	108,078.76
<i>Para Perú</i>		
Añil.....	16,034	41,800.00
Aparatos.....	86	48.00
	16,120	41,848.00
<i>Para Rusia</i>		
Café en oro.....	109,037	71,111.00
<i>Para Suecia</i>		
Bálsamo.....	729	2,500.00
Café en oro.....	1.319,202	918,186.89
Tabaco elaborado.....	51	80.00
	1.319,982	920,766.89
<i>Para Turquía</i>		
Café en oro.....	933	597.90

*COTIZACION de la plata (onza troy) en los mercados monetarios de Londres y New York, y su relación con el tipo de cambio de la moneda salvadoreña sobre dichas plazas, a la vista.*

1. 9 1 4.	LONDRES.		NEW YORK.	
	Cotización de la plata. Máxima y mínima	Tipo de cambio. Máximo y mínimo	Cotización de la plata. Máxima y mínima	Tipo de cambio. Máximo y mínimo
Enero .....	26 $\frac{5}{8}$ a 26 $\frac{7}{16}$	232 $\frac{0}{0}$ a 224 $\frac{0}{0}$	57 $\frac{3}{4}$ a 57 $\frac{3}{8}$	239 $\frac{0}{0}$ a 231 $\frac{0}{0}$
Febrero .....	26 $\frac{5}{8}$ a 26 $\frac{1}{2}$	225 $\frac{0}{0}$ a 222 $\frac{0}{0}$	58 a 58 $\frac{1}{4}$	232 $\frac{0}{0}$ a 229 $\frac{0}{0}$
Marzo .....	27 a 26 $\frac{11}{16}$	224 $\frac{0}{0}$ a 222 $\frac{0}{0}$	58 $\frac{1}{4}$ a 57 $\frac{1}{2}$	231 $\frac{0}{0}$ a 229 $\frac{0}{0}$
Abril .....	27 $\frac{1}{4}$ a 26 $\frac{13}{16}$	237 $\frac{0}{0}$ a 221 $\frac{0}{0}$	59 $\frac{1}{8}$ a 58	243 $\frac{0}{0}$ a 228 $\frac{0}{0}$
Mayo .....	27 $\frac{3}{16}$ a 25 $\frac{15}{16}$	236 $\frac{0}{0}$ a 231 $\frac{0}{0}$	59 $\frac{1}{4}$ a 58	240 $\frac{0}{0}$ a 236 $\frac{0}{0}$
Junio .....	26 $\frac{4}{16}$ a 25 $\frac{11}{16}$	237 $\frac{0}{0}$ a 235 $\frac{0}{0}$	57 $\frac{1}{4}$ a 56 $\frac{5}{8}$	243 $\frac{0}{0}$ a 241 $\frac{0}{0}$
Julio .....	26 $\frac{2}{16}$ a 23 $\frac{3}{4}$	254 $\frac{0}{0}$ a 237 $\frac{0}{0}$	56 $\frac{3}{8}$ a 53 $\frac{1}{8}$	260 $\frac{0}{0}$ a 243 $\frac{0}{0}$
Agosto .....	27 $\frac{3}{4}$ a 23 $\frac{3}{4}$	NOMINAL	53 $\frac{1}{4}$ a 52 $\frac{1}{4}$	NOMINAL
Septiembre .....	25 $\frac{3}{16}$ a 23 $\frac{9}{16}$	NOMINAL	55 $\frac{3}{8}$ a 51 $\frac{3}{8}$	NOMINAL
Octubre .....	24 a 22 $\frac{3}{8}$	NOMINAL	52 $\frac{3}{8}$ a 48 $\frac{1}{2}$	NOMINAL
Noviembre .....	23 a 22 $\frac{2}{16}$	270 $\frac{0}{0}$	49 $\frac{3}{4}$ a 49	275 $\frac{0}{0}$
Diciembre .....	23 $\frac{1}{4}$ a 22 $\frac{3}{8}$	268 $\frac{0}{0}$ a 265 $\frac{0}{0}$	49 $\frac{7}{8}$ a 48 $\frac{1}{8}$	275 $\frac{0}{0}$ a 272 $\frac{0}{0}$

La cotización para Londres es en peniques, para New York, en centavos de dolars.

# INSTITUCIONES DE CREDITO

## BALANCE GENERAL DEL BANCO SALVADOREÑO

AL 31 DE DICIEMBRE DE 1,914.

ACTIVO:	PASIVO:
Metálico: en San Salvador, Su- cursal y Agencias . . . \$ 1.339,559.12	Capital. . . . . \$ 3.000,000.00
En oro acuñado \$ 2.058.39 al 168 % . . . \$ 5,516.48 \$ 1.345.075.60	Fondo de Reserva. . . . . \$ 435,500.00
Letras descontadas . . . . \$ 1.218,765.51	Billetes en circulación. . . . . \$ 1.959,959.00
Acciones . . . . \$ 157,789.79	Acreeedores en cuenta corriente y depósitos a la vista.. . . . \$ 1.410,592.54
Prestamos hipotecarios. . . . . \$ 2.866,646.44	Depósitos a plazo. . . . . \$ 1.364,643.45
Inmuebles . . . . \$ 197,261.40	Depósitos no vencidos . . . . . \$ 13,880,97
Mobiliario . . . . . \$ 42.872.88	Varios acreeedores. . . . . \$ 116,241:64
Deudores en cuenta corriente . . . . . \$ 1.964,728.67	Dividendos. . . . . \$ 90,000.00
Varios deudores . . . . . \$ 607,284.85	Pérdidas y ganancias. . . . . \$ 9,607.54
S. E. ú O. . . . . \$ 8.400,425.14	\$ 8.400,425.14

## ESTADO DEL BANCO OCCIDENTAL

AL 31 DE DICIEMBRE DE 1914.

911

ACTIVO	PASIVO:
Caja: Metálico en Oficina Central, Sucursales y Agencias \$ 1,507,357.60	Capital—£ 135,000.00 . . . \$ 675,000.00
Billetes de otros Bancos . . . 72,956.00 \$ 1,580,313.60	Fondo de conversión . . . \$ 825,000.00 \$ 1,500,000.00
Letras descontadas . . . . . \$ 1,946,993.67	Fondo de reserva . . . , . . . . . \$ 1,150,000.00
Hipotecas . . . . . \$ 1,028,266.58	Fondo regulador de acciones y dividendos. . \$ 40,000.00
Deudores en cuenta corriente . . . . . \$ 1,477,814.75	Dividendos: 2o. semestre 1914, £—6.00 ó \$ 4.00
Varias cuentas deudoras . . . . . \$ 123,664.44	por acción . . . . . \$ 60,000.00
Intereses no vencidos s/ Depósitos a plazo . . . . . \$ 13,746.70	Billetes en circulación. . . . . \$ 2,556,581.00
Casas e instalaciones. . . . . \$ 120,000.00	Acreedores en cuenta corriente. . . . . \$ 1,865,327.13
Acciones . . . . . \$ 1,200.00	Depósito a la vista. . . . . \$ 34,795.05
Letras descontadas. . . . . oro \$ 197,914.73	Depósito a plazo. . . . . \$ 345,145.70
Hipotecas . . . . . oro \$ 299,730.79	Descuentos no vencidos s/. documentos en Cartera . . . . . \$ 18,009.39
Deudores en cuenta corriente. . . . . oro \$ 615,044.31	Varias cuentas acreedoras. . . . . \$ 1,184.09
<b>oro \$ 1,112,689.83</b>	
MENOS:	
Acreedores en cuenta corriente. . . . . oro \$ 620,750.36	
Saldo oro . . . . . \$ 491,939.47	
Cambio 160 %/o. . . . . \$ 787,103.15 \$ 1,279,042.62	
<b>\$ 7,571,042.36</b>	<b>\$ 7,571,042.36</b>

## BALANCE GENERAL DEL BANCO AGRICOLA COMERCIAL.

AL 31 DE DICIEMBRE DE 1,914.

ACTIVO	PASIVO
CAJA:	
Metálico en San Salvador y en las Agencias. . . . . \$ 812,504.54	Capital pagado . . . . . , \$ 1,000,000.00
Billetes de otros bancos y en las Agencias . . . . . \$ 10,297.00	Fondo de reserva . . . . . \$ 100,000.00
\$ 822,801.54	Fondo para eventualidades . . . . . \$ 323,955.19
BIENES RAICES:	Circulación de billetes . . . . . \$ 1,546,061.00
Edificio que ocupa el Banco, (Costo: \$ 90,000.00) . . . \$ 30,000.00	Acreedores en cuenta corriente \$ 586,491.57
Varios . . . . . \$ 27,813.01	Depósitos a la vista . . . . \$ 26,436.00
\$ 57,813.01	\$ 612,927.57
Mobiliario (Costo: \$ 28,000.00) . . . . . \$ 1.00	Depósitos a plazo . . . . . \$ 224,161.64
Letras descontadas . . . . . \$ 1,328,344.22	Descuentos e intereses no vencidos . . . \$ 20,060.69
Hipotecas .. . . . \$ 984,545.00	Varios acreedores y corresponsales . . . \$ 627,687.65
Deudores en cuenta corriente . . . . . \$ 1,154,543.26	Dividendos anteriores no cobrados . . . . \$ 45.00
Varios deudores y corresponsales . . . . \$ 85,821.77	Ganancias y pérdidas . . . . . \$ 15,061.06
Acciones. . . . . \$ 36,090.00	
\$ 4,469,959.80	\$ 4,469,959.80

# HACIENDA DEL ESTADO

## CUADRO COMPARATIVO

1913 — 1914

INGRESOS	1913	1914	Diferencias
Renta de Importación . . .	\$ 7.263,042.98	\$ 6.076.770.61	\$— 1.186,272.37
Renta de Exportación . . .	1.515,384.59	1.811,917.68	+ 296,533.09
Renta de Licores . . . . .	3.028,779.52	2.747,270.75	— 281,508.77
Papel Sellado y Timbres . .	394,106.85	367,119.17	— 26,987.68
Rentas diversas . . . . .	816,951.60	739,551.76	— 77,399.84
Servicios . . . . .	715,867.92	681,122.91	— 34,745.01
	<b>\$ 13.734,133.46</b>	<b>\$ 12.423,752.88</b>	<b>\$— 1.310,380.58</b>
EGRESOS	1913	1914	Diferencias
Asamblea Nacional . . . . .	\$ 80,187.89	\$ 93,288.30	+ 13,100.41
Presidencia de la República	67,098.28	122,050.22	+ 54,951.94
Secretaría de Agricultura . .	76,641.90	88,565.04	+ 11,923.14
Secretaría de Gobernación.	2.170,625.19	2.355,393.36	+ 184,768.17
Secretaría de Fomento . . .	1.506,431.31	1.913,106.62	+ 406,675.31
Secretaría de Instrucción . .	882,047.61	957,194.88	+ 75,097.27
Secretaría de RR. EE . . . .	388,413.51	244,936.95	— 143,476.56
Secretaría de Justicia . . . .	651,971.27	790,303.05	+ 138,331.78
Secretaría de Beneficencia . .	743,880.56	796,126.30	+ 52,245.74
Secretaría de Hacienda . . .	871,024.91	791,037.36	— 79,987.55
Secretaría de Créd. Público . .	4.492,333.00	3.773,595.77	— 718,737.23
Secretaría de G. y Marina . .	4.248,254.76	3.310,021.23	— 938,233.53
	<b>\$ 16.178,910.18</b>	<b>\$ 15.085,219.08</b>	

# DEUDA GENERAL DEL ESTADO

1913.—1914. •

1913:

Bonos de El Salvador, capital e intereses . . .	\$	3.786,291.12
Empréstito de 1908, capital, intereses y gastos fijos, £ 1.331,902.16: dan al 150% de cambio.		16.648,785.00
Acreeedores diversos en plata . . . . .		178,449.18
Acreeedores diversos en oro al 150% de cambio		6.516,356.65
Obligaciones por pagar, en plata . . . . .		17,282.00
Otras obligaciones por pagar en oro al 150% de cambio. . . . .		35,697.02
Servicio Administrativo . . . . .		342,069.94
Depósitos . . . . .		3,723.33
Fondo de destino fijo. . . . .		285,664.24
		<hr/>
Total . . . . .	\$	27.814,318.48
Deuda per capita en dollars. . . . .	\$	9.07

1914:

Bonos de El Salvador, capital e intereses . . .	\$	3.841,812.09
Empréstito Nacional 1908 capital, intereses y gastos fijos £ 1.245,248.10 al 150% . . . . .		15.565,610.00
Acreeedores diversos plata . . . . .		1.912,972.70
Acreeedores diversos oro al 150% . . . . .		5.654,404.72
Obligaciones por pagar. . . . .		25,115.00
Sueldos y gastos rezagados . . . . .		639,178.26
Fondos con destino fijo . . . . .		238,720.72
Depósitos . . . . .		15,445.17
		<hr/>
Total . . . . .	\$	27.893,258.66
Deuda per capita en dollars. . . . .	\$	8.90

## HACIENDA DE LOS MUNICIPIOS

*CUADRO comparativo de las Rentas Municipales de la República inclusive el fondo de caminos vecinales entre los años de 1913 y 1914.*

DEPARTAMENTOS	1913	1914	Alza en 1914	Baja en 1914
	Total de ingresos	Total de ingresos		
San Salvador. . . . .	355,854.85	337,925.31	. . . . .	17,929.54
Santa Ana. . . . .	160,241.40	156,953.05	. . . . .	3,288.35
La Libertad. . . . .	149,185.80	139,673.89	. . . . .	9,511.91
Sonsonate. . . . .	122,164.32	114,482.11	. . . . .	7,682.21
Ahuachapán. . . . .	65,396.75	60,894.65	. . . . .	4,502.10
Cuscatlán. . . . .	57,013.51	54,309.00	. . . . .	2,704.51
La Paz . . . . .	77,872.22	66,930.34	. . . . .	10,941.88
Usulután . . . . .	98,873.90	92,773.58	. . . . .	6,100.38
San Vicente. . . . .	46,973.80	41,861.18	. . . . .	5,112.62
San Miguel . . . . .	102,384.98	102,851.57	466.59	
Cabañas . . . . .	21,156.82	20,466.59	. . . . .	690.23
Chalatenango. . . . .	34,717.75	34,799.74	81.99	
Morazán . . . . .	32,690.98	34,350.77	1,659.79	
La Unión. . . . .	36,902.03	37,476.59	574.56	
	1.361,429.17	1.295,748.37	2,782.93	68,463.73

### COMPARACIÓN

Producto total de 1913. . . . .	\$ 1.361,429.17
Id. Id. Id. 1914. . . . .	\$ 1.295,748.37
Diferencia en contra de 1914. . . . .	\$ 65,680.80



MOVIMIENTO DE LA PROPIEDAD INMUEBLE EN TODA LA  
REPUBLICA.

**1913 — 1914.**

OPERACIONES	1913	1914
Capital invertido en compra de predios urbanos..	\$ 2.306,353	\$ 2.492,759
Capital invertido en compra de predios rústicos..	5.407,683	4.819,414
Capital invertido en hipotecas . . . . .	10.031,525	11.401,875
Capital restituido . . . . .	\$ 5.397,427	\$ 7.272,463

Las rentas del Registro produjeron \$ 58,595.06.—Hubo una disminución de \$ 1,874.75.

## TRANSPORTES TERRESTRES

EMPRESAS	Long. en Km		Número de pasajeros		Carga (toneladas)	
	1913	1914	1913	1914	1913	1914
The Salvador Railway.—C. L. . . . .	155	159	295,111	196,425	78,496	80,493
Internacional Railway of C. A. . . . .	113	134	14,800	35,652	10,071	20,720
Ferrocarril de S. S. a Sta. Tecla. . . . .	12	12	285,645	294,790	2,500	2,000
Tranvías de San Salvador. . . . .	20	20	2.091,387	2.016,842		
Tranvías de Sonsonate . . . . .	10	10				
	310	335	2.686,943	2.643,709	91,067	103,213

# TRANSPORTES MARÍTIMOS

## TONELAJE DE LOS BARCOS QUE ENTRARON A PUERTOS DE EL SALVADOR EN 1914.

MESES	ACAJUTLA	LA LIBERTAD	EL TRIUNFO	LA UNION	TOTALES
Enero . . . . .	37,071	18,139	3,164	17,360	75,734
Febrero . . . . .	20,881	15,823	1,951	7,680	46,335
Marzo . . . . .	29,119	14,739	3,257	12,878	59,993
Abril . . . . .	23,746	16,779	649	12,971	54,145
Mayo . . . . .	29,771	13,208	649	15,069	58,697
Junio . . . . .	24,071	12,601	653	16,873	54,198
Julio . . . . .	14,832	11,875	649	9,683	37,039
Agosto . . . . .	12,497	12,313	.....	8,282	33,092
Septiembre . . . . .	14,337	10,377	.....	11,448	36,162
Octubre . . . . .	13,183	8,077	.....	11,618	32,878
Noviembre . . . . .	9,560	10,446	2,156	6,037	29,199
Diciembre . . . . .	19,811	8,192	1,503	14,896	44,402
Totales . . . . .	248,889	152,569	14,631	144,795	560,874

## RESUMEN DEL MOVIMIENTO MARITIMO HABIDO EN LA REPÚBLICA DE EL SALVADOR EN 1914.

	Acajutla	La Libertad	El Triunfo	La Unión	Totales
Movimiento de barcos . . . . .	153	86	24	84	347
<b>BANDERA</b>					
Norteamericana . . . . .	.....	.....	.....	.....	199
Noruega . . . . .	.....	.....	.....	.....	2
Inglesa . . . . .	.....	.....	.....	.....	107
Alemana . . . . .	.....	.....	.....	.....	20
Mexicana . . . . .	.....	.....	.....	.....	2
Salvadoreña . . . . .	.....	.....	.....	.....	17
Número de tripulantes . . . . .	9,501	6,061	1,105	5,461	22,128
Número de pasajeros que entraron . . . . .	2,284	163	48	585	3,080
Número de pasajeros que salieron . . . . .	2,230	187	32	516	2,965
Diferencia migratoria . . . . .	.....	.....	.....	.....	115
Número de bultos importados . . . . .	296,281	42,046	11,490	542,204	892,021
Número de bultos exportados . . . . .	352,784	78,781	85,649	17,123	534,337

VIDA MORAL E INTELECTUAL Y ADMINISTRACION  
PUBLICA



# DIRECCIÓN GENERAL DE ESTADÍSTICA

## DELITOS COMETIDOS EN LA REPÚBLICA DE EL SALVADOR EN EL AÑO DE 1914.

NOMENCLATURA DE LOS DELITOS CONFORME AL CÓDIGO PENAL VIGENTE	Santa Ana	Ahuachapán	Sonsonate	Chalatenango	La Libertad	San Salvador	La Paz	San Vicente	Cuscatlán	San Miguel	Usulután	Cabañas	Morazán	La Unión	TOTALES
Contra la seguridad interior del Estado. . . . .		3	7	4	14	21	3	2	14	10	9	5	2	3	97
Falsedades. . . . .		2	2			11			3	1	1	4			24
Delitos de empleados públicos en ejercicio. . . . .		1		2	1	4			1	1	4				14
Contra las personas. . . . .	79	85	59	59	138	299	54	50	65	139	158	57	56	40	1,338
Contra la honestidad. . . . .	4	2	5	3	18	35	3	3	7	4	5	1		1	91
Contra el honor. . . . .	1				1	6					1				9
Contra la libertad y seguridad. . . . .	2	9	5	5	21	109	8	2	5	18	23	4	8	6	225
Contra la propiedad. . . . .	25	24	30	16	27	189	13	3	9	24	31	10	12	14	427
Totales. . . . .	111	126	108	89	220	674	81	60	104	197	232	81	78	64	2,225

NOTA:—Delitos contra la Constitución, Seguridad exterior del Estado, salud pública, juegos y rifas, el estado civil y de imprudencia temeraria, no se cometieron.

San Salvador, 10. de enero de 1915.

# DIRECCION GENERAL DE ESTADISTICA

## SECCION JUDICIAL

CIRCUNSTANCIAS DE LOS DELINCUENTES.

AÑO DE 1914.

DEPARTAMENTOS	SEXO		EDAD							ESTADO CIVIL					OCUPACIONES							
	H.	M.	Menores 12 años	De 12 a 15 años	De 16 a 25 años	De 26 a 35 años	De 36 a 50 años	Mayores de 50 años	Ignorados	Solteros	Casados	Viudos	Divorciados	Ignorado	Jornaleros y sirvientes	Labradores o agricultores	Artesanos	Industriales	Empresarios	Artes liberales	Profesionales	
			3	42	731	533	324	77	831													1,262
Santa Ana	118	8	8	4	38	29	19	3	33	74	14	3	35	59	9	13						
Ahuachapán	153	5	5	2	42	41	33	2	38	83	27	5	43	77	22	16				1	2	
Sonsonate	117	10	10	1	59	34	23	4	1	100	24	2		78	9	25						
La Libertad	228	7	7	2	71	57	14	8	80	127	25	3	1	111	14	14				1		
San Salvador	630	153	153	19	212	122	70	16	344	336	88	9	350	174	25	117	6	1	6	1	5	
Chalatenango	90	6	6		28	29	29	7	3	51	41	1	3	56	16	8						
La Paz	84	5	5		28	33	21	5		57	29	3		61	8	12			2			
San Vicente	62	5	5		1	19	20	7	20	38	10			36	3	9						
Cuscatlán	114	4	4		1	49	37	21	8	67	38	9		75	11	21					1	
Cabañas	87	5	5		2	32	15	10	3	44	16			58	3	5						
San Miguel	203	12	12		2	51	39	22	9	96	23	3		93	16	16						
Usulután	240	15	15		1	70	48	35	5	118	22	2		113	19	32				1	3	
Morazán	83	7	7			20	21	10	7	43	14	1		32	4	11			1		1	
La Unión	85	5	5			12	8	10	60	28	6	1		17	9	5						
<b>TOTALES</b>	<b>2,294</b>	<b>247</b>	<b>247</b>	<b>3</b>	<b>42</b>	<b>731</b>	<b>533</b>	<b>324</b>	<b>77</b>	<b>831</b>	<b>1,262</b>	<b>377</b>	<b>42</b>	<b>1</b>	<b>859</b>	<b>1,037</b>	<b>168</b>	<b>304</b>	<b>10</b>	<b>2</b>	<b>12</b>	<b>9</b>

DEPARTAMENTOS	OCUPACIONES				NACIONALIDAD			INSTRUCCION				DOMICILIO			REINCIDENTES			TOTALES	
	Comerciantes	Funcionarios	Empleados públicos	Ocupaciones temerarias	Salvadoreños	C. americanos	Extranjeros	Ignorada	Leen y escriben	Solamente leen	Ni leen ni escriben	Ignorada	Urbano	Rural	Ignorado	SI	NO		Ignorada
Santa Ana	1	1	3	7	80	8	38	28	65	33	53	43	30	4	86	36	126		
Ahuachapán	1	1	4	34	111	10	37	40	78	38	75	53	30	11	98	49	158		
Sonsonate	1	2	10	2	125	2	58	58	64	5	108	18	1	13	109	5	127		
La Libertad	3	7	4	81	152	2	80	40	116	79	99	62	74	6	134	95	235		
San Salvador	14	16	71	348	428	9	340	165	251	361	605	99	79	27	180	576	783		
Chalatenango	3	3	6	3	90	3	3	28	65	3	83	11	2	2	91	3	96		
La Paz	1	1	5	89	89	1	21	21	67	1	56	29	4	4	68	17	89		
San Vicente	1	1	3	15	67	3	18	18	24	22	57	10	9	9	32	26	67		
Cuscatlán	2	2	4	2	118	40	40	40	75	3	86	32	8	8	106	4	118		
Cabañas	1	2	3	20	74	4	14	14	50	28	32	46	14	12	54	26	92		
San Miguel	2	3	9	76	156	3	56	43	88	84	121	31	63	9	103	103	215		
Usulután	1	2	12	93	150	4	100	70	86	97	131	45	79	17	119	119	255		
Morazán	2	2	6	12	84	1	4	27	35	28	38	52	8	8	47	35	90		
La Unión	2	3	2	52	73	2	14	16	20	49	35	33	22	2	27	61	90		
TOTALES	34	1	47	146	771	1,797	48	10	608	18	1,084	831	1,579	564	398	132	1,254	1,155	2,541

San Salvador, 1o. de enero de 1915.

# DIRECCION GENERAL DE ESTADISTICA

128

## SECCION JUDICIAL

ESPECIFICACION DE LOS DELITOS CONTRA LAS PERSONAS Y LA PROPIEDAD EN 1912.

DELITOS		Santa Ana	Ahuachapán	Sonsonate	Chalatenango	La Libertad	San Salvador	La Paz	San Vicente	Cuscatlán	San Miguel	Usulután	Cabañas	Morazán	La Unión	Total	o/o del total general		
CONTRA LAS PERSONAS	Parricidio																		
	Tentativa																		
	Frustrado						1						1				2		
	Consumado						4	1					1		2		1		
	Asesinato	1			3	4	4	1			5		1				21		
	Tentativa																		
	Frustrado																		
	Consumado																		
Homicidio	1		1			1				1							4		
Tentativa	1		1			1			3			1			2		11		
Frustrado	18	1	13	13	24	16	6	16	6	27	44	7	1	6	9		229		
Consumado																			
Infanticidio														1			1		
Aborto																			
Lesiones	58	60	44	43	109	277	47	30	58	107	113	48	48	27		1,069			
Totales	79	85	59	59	138	299	54	50	65	139	158	57	56	40		1,338	60.13		



DELITOS		Santa Ana	Ahuachapán	Sonsonate	Chalatenango	La Libertad	San Salvador	La Paz	San Vicente	Cuscatlán	San Miguel	Usulután	Cabañas	Morazán	La Unión	Total	Porcentaje del total general
CONTRA LA PROPIEDAD	Robo Tentativa Frustrado Consumado	4		4		7	8	2		1	5	6	2			39	
	Hurto Tentativa Frustrado Consumado	17	20	19	11	16	107	9	1	5	16	19	7	8	9	264	1
	Usurpación		2		3		7	1			2			1	3	19	
	Defraudaciones Alzamiento Quiebra Insolv. punible																
	Estafas y otros engaños	2	2	5		3	41	1	2	1	1	4	1	1	2	66	
	Incendios y otros estragos			2	1	1	6			1						11	
	Daños	2			1		19			1		2		2		27	
	Totales	25	24	30	16	27	189	13	3	9	24	31	10	12	14	427	19.19
	Total	104	109	89	75	165	488	67	53	74	163	189	67	68	54	1,765	79.32

NOTA: la subdivisión se ha hecho por los Caps. del Pn. vigente suprimiendo aquellos que como el Duelo, no tienen aplicación.

# Dirección General de Estadística

DELITOS COMETIDOS EN LA REPÚBLICA DE EL SALVADOR EN EL AÑO DE 1914.

130

DEPARTAMENTOS	Enero	Febrero	Marzo	Abril	Mayo	Junio	Julio	Agosto	Sepbre.	Octubre	Noviembre	Diciembre	TOTALÉS
Santa Ana.....	5	12	15	7	10	6	2	18	7	8	11	10	111
Ahuachapán.....	12	13	10	10	11	8	6	9	13	7	15	12	126
Sonsonate.....	6	11	3	6	21	2	7	11	16	11	15	9	108
Chalatenango.....	11	7	7	9	9	6	5	7	7	3	14	4	89
La Libertad.....	12	12	20	17	15	10	24	33	21	23	21	12	220
San Salvador.....	58	57	53	44	53	50	66	42	57	69	79	46	674
La Paz.....	2	7	1	8	7	9	7	10	4	9	10	7	81
San Vicente.....	2	3	4	13	5	5	1	8	5	5	4	5	60
Cuscatlán.....	14	11	10	9	12	4	10	5	5	12	6	6	104
San Miguel.....	16	18	10	18	15	14	10	13	21	28	15	19	197
Usulután.....	19	18	25	21	15	14	24	19	14	18	20	25	232
Cabañas.....	6	5	9	6	4	2	9	5	11	6	8	10	81
Morazán.....	5	8	4	8	4	9	3	6	3	16	7	5	78
La Unión.....	14	3	2	8	5	3	5	8	3	3	6	4	64
Totales.....	182	185	173	184	186	142	179	194	177	218	231	174	2,225



# PRENSA

ci

Diario Oficial. . . . .	Diario	San Salvador
Diario del Salvador. . . . .	„	„
Diario Latino. . . . .	„	„
El Cronista . . . . .	„	„
El Centroamericano. . . . .	„	„
Diario de Occidente. . . . .	„	Santa Ana
El Comercio. . . . .	„	San Miguel
La Vanguardia . . . . .	„	Santiago de María
Libro Rosado de El Salvador.	Revista mensual	San Salvador
Revista Militar . . . . .	„ „	„
Boletín del Consejo Superior de Salubridad . . . . .	„ „	„
Archivos del Hospital Ro- sales . . . . .	„ „	„
Revista Agrícola Salvadoreña	„ „	„
Revista Telegráfica. . . . .	„ „	„
Revista Judicial. . . . .	„ „	„
La Universidad. . . . .	„ „	„
Actualidades . . . . .	„ „	„
Ateneo de El Salvador. . . . .	„ „	„
El Comercio de El Salvador.	„ „	„
Vida y Arte. . . . .	„ „	Santa Ana
<b>BIBLIOTECAS</b>		
Biblioteca Nacional. . . . .	. . . . .	San Salvador
Biblioteca Municipal. . . . .	. . . . .	„
Biblioteca Municipal. . . . .	. . . . .	Santa Ana
Biblioteca Municipal. . . . .	. . . . .	San Miguel
Biblioteca «Contreras» . . . . .	. . . . .	Sonsonate
Biblioteca Municipal. . . . .	. . . . .	Zacatecoluca

## OBRAS PUBLICADAS EN 1914

---

- Historia Precolombina de El Salvador*, por el Doctor Santiago I. Barberena. (Escrita por Comisión del Gobierno de El Salvador).
- Situación Jurídica del Golfo de Fonseca*, por Arturo Argüello Loucel. (Obra premiada por la Universidad).
- Ensayo de sustitución de nuestra renta de alcohol*, por F. Tomás Mirón. (Obra premiada por la Universidad).
- Libro de los Sonetos*, por Salvador Turcios R.
- Al margen de la historia de América*, por J. Dols Corpeño.
- Patria*, por J. Dolores Corpeño.
- Controversia López—Augspurg.*
- Código de Sanidad.*
- Política Aduanera*, por Miguel Gallegos.
- Sanatorio Popular de Tuberculosos*, por el Dr. Zúniga Idiáñez.
- Memoria descriptiva del proyecto de obras para el saneamiento, desagüe y pavimentación de la ciudad de Santa Ana.*—Ingeniero Gayol.
- Favorecimiento de la pequeña propiedad por medio de la introducción del Honestiad en nuestra legislación*, por Salvador Antonio Ibarra.
- El ahumage a los vapores de Yodo naciente en el tratamiento del Septicomia Puerperal*, por Roberto Trujillo O.
- Contribución al estudio de la Sifiligrafía en El Salvador*, por Carlos Rodríguez Jiménez.
- Coca y Cocaína*, por Eliseo Galiano Trejo.
- Dato para la Botánica Médica en El Salvador*, por Salvador Calderón. (Obra premiada por la Universidad).
- Guía Oficial Ilustrada de El Salvador.*
- Guía para la apreciación de distancias en campaña*, por Carlos Carmona.
- Guía General de la ciudad de San Salvador.*
- Algunas consideraciones sobre los Tratados de Washington*, por Alberto Valdivieso.
- Anuario Estadístico de 1913.*
- Monografías Departamentales XIII y XIV.*
- Sensaciones del Japón y de la China*, por Arturo Ambrogi.

**ESTADISTICA POSTAL. — 1914.****SERVICIO INTERNACIONAL**

	ENTRADAS	SALIDAS	TOTALES
Cartas particulares . . . . .	193,511	135,381	328,892
Cartas oficiales. . . . .	7,936	8,208	16,144
Impresos particulares . . . . .	424,824	35,962	460,786
Impresos oficiales. . . . .	16,303	89,933	106,236
Tarjetas postales. . . . .	21,389	23,545	44,834
Muestras de mercaderías . . . . .	21,950	2,080	24,030
Papeles de negocios. . . . .	2,263	6,260	8,523
<b>Totales . . . . .</b>	<b>688,176</b>	<b>301,369</b>	<b>989,445</b>

Total en 1913. . . . . 964,976

—24,469

**SERVICIO INTERIOR**

	RECIBIDAS	SALIDAS	TOTALES
Cartas . . . . .	639,036	1.685,952	2.324,988
Tarjetas postales. . . . .	85,208	82,780	167,988
Impresos. . . . .	388,310	718,888	1.107,198
Papeles de negocios . . . . .	7,568	13,541	21,109
Muestras. . . . .	4,210	5,240	9,450
Oficios. . . . .	71,602	62,236	133,838
Encomiendas . . . . .	2,082	5,209	7,291
<b>Totales . . . . .</b>	<b>1.198,016</b>	<b>2.573,846</b>	<b>3.771,862</b>

Total en 1913. . . . . 3.740,049

+31,813

**SERVICIO URBANO**

Cartas. . . . .	266,705
Tarjetas. . . . .	43,716
Papeles de negocios . . . . .	4,726
Impresos . . . . .	569,464
Oficios . . . . .	17,726

Totales de piezas . . . . . 902,337

Total en 1913 . . . . . 873,725

+28,612

**SERVICIO DE CERTIFICADOS**

Entraron del exterior. . . . .	35,174
Entraron del interior . . . . .	29,633
Salieron para el exterior. . . . .	21,121
Salieron para el interior . . . . .	25,213

Total de piezas . . . . . 111,141

En 1913. . . . . 105,544

+5,597

Las cartas certificadas con valor declarado . . . . . 12,482

En 1913. . . . . 11,100

—1,382

## Telegrafos y Teléfonos

1913 --- 1914.

	1913	1914
Longitud de las líneas telegráficas . . . . .	3,827km	3,877km
Longitud de las líneas telefónicas . . . . .	3,358 „	3,846 „
Número de Oficinas Telegráficas. . . . .	204	213
Número de Oficinas Telefónicas . . . . .	176	184
Número de telegramas transmitidos . . . . .	1.479,725	1.477,397
Producto del telégrafo. . . . .	\$ 196,838.00	\$ 200,278.77
Producto del teléfono . . . . .	262,371.00	171,636.23
Cable (a favor del Estado) . . . . .	\$ 14,738.00	\$ 22,937.25

# ASISTENCIA PÚBLICA

*Personas asistidas en los Hospitales, Asilos de Indigentes y Hospicios, durante el año de 1914.*

HOSPITALES:	Número de asistidos.	Número de muertos.
Hospital Rosales . . . . .	5,647	405
Hospital de Nueva San Salvador . . . . .	1,079	67
Hospital de Sonsonate . . . . .	3,499	264
Hospital de Santa Ana . . . . .	4,472	251
Hospital de Metapán. . . . .	198	13
Hospital Chalchuapa . . . . .	133	17
Hospital de Ahuachapán . . . . .	1,105	54
Hospital de Cojutepeque . . . . .	92	1
Hospital de Suchitoto . . . . .	143	6
Hospital de Chalatenango . . . . .	85	5
Hospital de San Vicente . . . . .	297	29
Hospital de Zacatecoluca. . . . .	219	11
Hospital de Usulután . . . . .	342	14
Casa de Salud «Santa Florentina» de Santiago de María . . . . .	164	10
Hospital de San Miguel. . . . .	2,968	119
Hospital de La Unión . . . . .	388	8
Hospital de Sensuntepeque. . . . .		
<b>ASILOS:</b>		
Asilo Sara . . . . .	236	16
Asilo Santa Narcisca de Santa Ana. . . . .	37	5
Manicomio . . . . .	181	23
Hospicio de San Salvador. . . . .	443	12
Hospicio de Sonsonate . . . . .	67	
Hospicio de Santa Ana. . . . .	133	
Hospicio de San Miguel . . . . .	75	
Sala Cuna de San Salvador . . . . .	10,232	
Total General: . . . . .	32,235	1,330



Cuadro que demuestra el movimiento general de Caja de los Asilos de la República, durante el año de 1914

	DEBE				HABER		
	Existencia anterior	Servicios. Ingresos del mes	Contabilidad Central	TOTAL	Por Cartera de Beneficencia Egresos en meses	Existencia a nueva cuenta	TOTAL
Asilo Sara . . . . .	1,948.16	33,094.60	38,400.00	73,442.76	71,455.34	1,987.42	73,442.76
Asilo «San Antonio» de Nva. S. Salvador . . . . .			1,200.00	1,200.00	1,200.00		1,200.00
Asilo «Belén» de Nueva San Salvador. . . . .	1,427.63	4,716.00		6,143.63	4,926.68	1,216.95	6,143.63
Asilo «Santa Narcisa» . . . . .	3,606.87	1,490.99	2,400.00	7,497.86	3,154.71	4,343.15	7,497.86
Asilo María Auxiliadora . . . . .			9,075.00	9,075.00	9,075.00		9,075.00
Dispensario de los Pobres . . . . .	2,582.069	1,657.47	650.00	4,890.16	1,187.00	3,703.16	4,890.16
Casa de los Pobres . . . . .	833.74		1,500.00	2,333.74	1,500.00	833.74	2,333.74
Suma . . . . .	10,399.09	40,959.06	53,225.00	104,583.15	92,498.73	12,084.42	104,583.15

**RESUMEN**

Existencia anterior . . . . .	\$ 10,399.09	Egresos . . . . .	\$ 92,498.73
Ingresos . . . . .	94,184.06	Quedan para el 1o. de enero de 1915 . . . . .	12,084.42
Total . . . . .	\$104,583.15	Total . . . . .	\$104,583.15

Cuadro que demuestra el movimiento general de Caja de los Hospicios de la República durante el año de 1914

	DEBE				HABER		
	Existencia anterior	Servicios. Ingresos del mes	Contabilidad Central	TOTAL	Por Cartera de Beneficencia	Existencia a nueva cuenta	TOTAL
Hospicio de San Salvador . . . . .	139.63		33,220.17	33,359.80	32,644.15	715.65	33,359.80
Hospicio de Santa Ana . . . . .	413.13	2.00	21,300.00	21,715.13	21,474.10	241.03	21,715.13
Hospicio de Sonsonate. . . . .	542.91	1,132.95	7,200.00	8,875.86	8,204.67	671.19	8,875.86
Hospicio de San Miguel . . . . .	3,536.94	5,174.02	9,010.00	17,720.96	11,623.39	6,097.57	17,720.96
Suma. . . . .	4,632.61	6,308.97	70,730.17	81,671.75	73,946.31	7,725.44	81,671.75

**RESUMEN**

Existencia anterior . . . . .	\$ 4,632.61	Egresos . . . . .	\$ 73,946.31
Ingresos. . . . .	„ 77,039.14	Quedan para el 1o. de enero de 1915.	7,725.44
	-----		-----
Total . . . . .	\$ 81,671.75	Total . . . . .	\$ 81,671.75

**CUADRO QUE DEMUESTRA EL MOVIMIENTO GENERAL DE CAJA DE LOS CEMENTERIOS, A CARGO DE LOS DIRECTORES DE HOSPITALES, DURANTE EL AÑO DE 1914**

	DEBE:			HABER:		
	Existencia anterior	Servicios. Ingresos del mes	TOTAL	Cartera de Beneficencia. Egresos en el mes	Existencia a nueva cuenta	TOTAL
CEMENTERIO de San Salvador.....		298.00	298.00	196.00	102.00	298.00
"    " Santa Ana.....	1,438.09	4,594.59	6,032.68	3,868.60	2,164.08	6,032.68
"    " Chalchuapa.....	851.00	696.00	1,547.00	417.74	1,129.26	1,547.00
"    " Metapán.....		467.00	467.00	281.75	185.25	467.00
"    " Sonsonate.....	364.89	1,770.00	2,134.89	2,073.23	61.66	2,134.89
"    " Nueva San Salvador.....	636.71	1,982.65	2,619.36	1,730.14	889.22	2,619.36
"    " Ahuachapán.....	3,416.97	1,708.00	5,124.97	1,230.36	3,894.61	5,124.97
"    " San Miguel.....	1,473.65	2,807.50	4,281.15	2,308.75	1,972.40	4,281.15
"    " La Unión.....	309.75	8.00	317.75	9.00	308.75	317.75
"    " Zacatecoluca.....	1,413.90	2,314.00	3,727.90	2,247.98	1,479.92	3,727.90
"    " Usulután.....	1,378.39	770.35	2,148.74	1,959.61	189.13	2,148.74
"    " Jucuapa.....	1,332.50	392.50	1,725.00	150.00	1,575.00	1,725.00
"    " Alegria.....		115.00	115.00	42.00	73.00	115.00
"    " San Vicente.....	975.57	1,149.82	2,125.39	1,591.24	534.15	2,125.39
"    " Cojutepeque.....	66.00	495.00	561.00	482.67	78.33	561.00
"    " Suchitoto.....	486.63	698.00	1,184.63	966.63	218.00	1,184.63
"    " Chalatenango.....	188.80	231.00	419.80	113.00	306.80	419.80
"    " Sensuntepeque.....		298.00	298.00	196.00	102.00	298.00
Suma.....	14,332.85	20,795.41	35,128.26	19,864.70	15,263.56	35,128.26

**RESUMEN:**

Existencia anterior.....	\$ 14,332.85	Egresos.....	\$ 19,864.70
Ingresos.....	\$ 20,795.41	Quedan para 1º. de enero de 1915.....	\$ 15,263.56
	<u>\$ 35,128.26</u>		<u>\$ 35,128.26</u>

*CUADRO que demuestra el movimiento general de CAJA*

	D E B E:		
	Existencia anterior	Servicios. Ingresos del mes	Contabilidad Central
Hospital Rosales. ....	1,601.70	131,687.19	138,674.34
Sanatorio de Tuberculosis. ....	4,798.43	23,583.52	11,556.90
Hospital de Santa Ana. ....	2,891.42	97,828.42	.....
Hospital de Chalchuapa. ....	875.24	430.51	2,676.25
Hospital de Metapán. ....	650.80	31.00	4,650.00
Hospital de Sonsonate. ....	327.39	2,925.64	43,713.92
Hospital de Nueva San Salvador. ....	382.27	2,253.31	18,257.91
Hospital de Ahuachapán. ....	1,730.41	2,611.36	10,297.32
Hospital de San Miguel. ....	2,136.63	5,950.85	48,308.00
Hospital de La Unión. ....	1,044.02	146.97	642.00
Hospital de Zacatecoluca. ....	2,751.99	2,531.00	8,138.52
Hospital de Usulután. ....	3,342.81	2,689.66	1,800.00
Hospital de Jucuapa. ....	4,499.12	1,918.90	.....
Hospital de Alegría. ....	6,413.63	3,396.80	.....
Hospital de San Vicente. ....	764.72	1,037.12	9,000.00
Hospital de Cojutepeque. ....	546.79	457.25	6,223.73
Hospital de Suchitoto. ....	1,649.89	433.33	3,742.73
Hospital de Chalatenango. ....	464.78	2,840.70	.....
Hospital de Sensuntepeque. ....	901.75	107.25	2,900.00
Casa de Salud Santa Florentina. ....	99.59	2,819.64	3,392.32
Manicomio. ....	2,240.11	17,300.00	78,696.33
Sala Cuna. ....	9,654.45	2,761.20	.....
Cruz Roja. ....	24,699.06	18,839.32	.....
Lotería del Hospital y Hospicio. ....	52,482.73	756,602.37	.....
Suma. ....	126,949.73	1,081,183.31	392,670.27

RESU

Existencia anterior. ....	\$ 126,949.73
Ingresos. ....	\$ 1,473,853.58
Total. ....	<u>\$ 1,600,803.31</u>

*de los Hospitales de la República, durante el año de 1914.*

TOTAL	HABER:		
	Cartera de Beneficencia. Egresos en el mes	Existencia a nueva cuenta	TOTAL
271,963.23	267,245.70	4,717.53	271,963.23
39,938.85	38,180.16	1,758.69	39,938.85
100,719.84	98,681.26	2,038.58	100,719.84
3,982.00	2,981.10	1,000.90	3,982.00
5,331.80	4,669.90	661.90	5,331.80
46,966.95	46,180.58	786.37 <sup>c</sup>	46,966.95
20,893.49	20,213.23	680.26	20,893.46
14,639.09	11,365.38	3,273.71	14,639.09
56,395.48	50,019.28	6,376.20	56,395.48
1,832.99	714.49	1,118.50	1,832.99
13,421.51	10,457.86	2,963.65	13,421.51
8,832.47	7,257.06	1,575.41	8,832.47
6,418.02	193.25	6,224.77	6,418.02
9,810.43	. . . . .	9,810.43	9,810.43
10,801.84	8,084.73	2,717.11	10,801.84
7,227.77	6,096.02	1,131.75	7,227.77
5,825.95	4,769.72	1,056.23	5,825.95
3,305.48	2,901.71	403.77	3,305.48
3,909.00	2,957.39	951.61	3,909.00
5,311.55	4,799.61	511.94	5,311.55
98,236.44	97,085.56	1,150.88	98,236.44
12,415.65	3,283.43	9,132.22	12,415.65
43,538.38	13,231.14	30,307.24	43,538.38
809,085.10	758,617.62	50,467.48	809,085.10
1,600,803.31	1,459,986.18	140,817.13	1,600,803.31

MEN:

Egresos . . . . .	\$ 1,459,986.18
Quedan para 1o. de enero de 1915 .	\$ 140,817.13
	<u>\$ 1,600,803.31</u>



# APENDICE

---

## MINERALES DE EL SALVADOR

---

La emersión de los Andes centroamericanos sobre las aguas oceánicas, referida por los señores Dolfus & E. de Mont-Serrat a la época del granito, dio origen en las faldas australes de dicha serranía y entre los 89° 58' y 92° 27' longitud W del meridiano de París, al subsuelo de nuestra República.

El volcanismo que siguió a la surrección andina proyectó sobre los depósitos marinos de aquellas épocas lavas y tobas neutras, básicas y ultrabásicas.

Hacia los actuales departamentos septentrionales (Santa Ana, Chalatenango, Cabañas, Morazán, La Unión) y en las primeras estribaciones de la cordillera, los fenómenos solfatarianos e hidrotermales que siguieron al levantamiento andino llenaron las grandes quebraduras y se formaron los filones metalíferos: es la prolongación de la *zona metalífera de Humboldt*. Entretanto, los aluviones seculares, que venían de las crestas montañosas hacia el mar, formaron en el sur el mantillo de las llanuras y de las ramblas que más tarde fueron feracísimas: es hacia esta región austral que el suelo, uniformemente en toda la República, constituía un extensísimo plano horizontal cubierto de tierra maravillosamente fértil.

Pero, siglos después, en una noche espantable, apareció en este plano inmensamente fértil, con diferentes aparatos volcánicos y bocas eruptivas, la Cadena Costera: la tierra vegetal, quemada o cubierta por las cenizas. (Tobas pleistocenas, tierras blancas de El Salvador) perdió en gran parte su fertilidad.

La surrección de la Cadena Costera es una fase decreciente del volcanismo en El Salvador, llegada actualmente casi al período solfatariano e hidrotermal, esto es, al período de la formación de los filones metalíferos en la zona próxima al mar.

Es en esta zona que, conforme a las teorías modernas de la emanación fría, propia del período volcánico porque atravesamos, algunas Compañías llevan a cabo ya los primeros sondeos en busca de petróleo.

La región metalífera subandina contiene riquezas aun inexplotadas: la exportación es solamente de un poco más de tres millones de pesos. Qué representa esta pequeña producción respecto de los grandes depósitos naturales de los filones existentes?

Dejando a un lado la enumeración de las rocas y yacimientos que pudieran mencionarse a título de curiosidad científica (obsidianas, etc.) he aquí, según los diferentes autores que han escrito sobre la materia, la ubicación de los filones y de los otros depósitos minerales actualmente conocidos:

#### DEPARTAMENTO DE LA UNION

SANTA ROSA.—Minas de oro «San Sebastián» (Butters Salvador Mining Ltd.) — Mineral «El Tabanco» (Sr. Macay). — Minas de oro y plata «Monte Mayor».—Minas de oro y plata en el monte «Copetillo»

SAN JOSÉ.—Mina de oro descubierta por don Pedro R. Sigüenza.

ANAMORÓS.—Mina «Carmelo-Providencia», en el cantón Huertas Viejas.

PASAQUINA.—Minas «Tinta Amarilla» de D. U. Meléndez y «Santa Clara» de D. Liborio Paz.

POLORÓS.—Minas de oro y plata.

EL CARMEN.—Carbón de piedra.

#### DEPARTAMENTO DE MORAZAN

SAN FRANCISCO.—Minas de yeso y caparrosa a 300 metros de las cuevas de Obomba.— Cenizas auríferas en las dos corrientes de malpais del cerro de Carrancasuna, en el cantón Villa Modelo. — Minas de oro y cal en el cerro del Divisadero.

SAN CARLOS.

Mineral Encuentros	{	Quebracho	{	Mina grande	{	Guapinol.
				Mina nueva.		Mina grande.
			Quebracho.		Santa Lucía.	
		Rosario.				
		Virginia (broza arcillosa que contiene pirita de hierro, sulfuro de plomo, sulfuro de plata, cuarzo, carbonato de calcio, etc.)				
	{	Mina Barrios	{	San Felipe.		
Cayote.						
Guarumo.						
Caballo.						
				Mina Miguel.		
		Corozal (oro, plata, plomo, zinc, cobre.)				

Veta de plomo (terrenos de don Luis Parada), Minas del Cuartel y Calichal, Minas de cal en la hacienda Corozalito, Minas de Loma Larga.

JOCORO.—Minas de oro y plata del Gigante (sucesión del doctor F. A. Espinosa; Santa María, de don Tácito Lacayo; Flamenco, del señor F. Macay; Montecristo y Margarita, de don Emilio González.

SOCIEDAD.—Mineral de la Loma del Tizate.—Minas de cal en la Ceiba y Apintal.

LOLOTIQUILLO.—Minas de ópalo y azogue.

#### DEPARTAMENTO DE SAN MIGUEL

Minas de oro de La Poza, El Consuelo, Guadalupe, Hormiguero, La Rivera, Gallardo, Esperanza, Potosí y Porvenir.

SAN MIGUEL. — Montículos de azufre y alumbre en el cráter principal del volcán de San Miguel.



COMACARÁN.—Minas de oro y plata Guadalupe y Gallardo.

CHINÁMECA.—Minas de cal.

SESORI.—Minas de cal.

NUEVO EDÉN DE SAN JUAN.—Mina de hulla en el lugar llamado El Salto.

SAN ANTONIO.—Minas de cal.

#### DEPARTAMENTO DE USULUTAN

ALEGRÍA.—**Azufre nativo en el volcán Tecapa.**

MERCEDES UMAÑA.—Minas de cal.

#### DEPARTAMENTO DE SAN VICENTE

SAN VICENTE.—Arcillas de diversos colores, azufre, alumbre, yeso, sulfato de hierro.

APASTEPEQUE.—Lignito (brown coal) en las lagunas de Apastepeque, San Esteban y Ciega. Yacimientos de diversos colores a 8 kilómetros al S. E. de Apastepeque, en el río Sisimico, donde se han encontrado restos fósiles, especialmente en la barranca del Sisimico.

#### DEPARTAMENTO DE CABAÑAS

SENSUNTEPEQUE.—Mineral radifero (?) en el Cerro Pelón. — Veta mineral en Copinolapa.—Minas de piedra de cal de los cantones de Copinolapa, La Trinidad y San Francisco. Lignito al E. de Sensuntepeque, en las orillas del Lempa, en el paso de San Juan.

DOLORES.—Vetas auríferas en el cerro Minas. Piedra de cal en Niqueresque. Carbón mineral en el valle de San Carlos.

SAN ISIDRO.—Mina de oro de El Porvenir.—Mina de plata del Dorado.—Minas de Piedras de cal en San Francisco,—Mina de Gallardo.

JUTIAPA.—Vetas minerales en la población y en los cantones Llano Largo y El Platanar, llamadas El Roble, Salto Negro, El Obrajito, Shihuele. Minas de piedra de cal en El Salamo y La Ceiba.

ILOBASCO.—Minerales de cobre. Hulla o lignito a un kilómetro al O. y N. O. en el lecho del riachuelo de Los Frailes.

#### DEPARTAMENTO DE CHALATENANGO

CHALATENANGO.—Mina de oro y plata en la Poza del Rosario, en el río Colco.

POTONICO.—Mina de oro y plata «Margarita» de la sucesión de don Gustavo Lozano. — Minas de piedra de cal en Monte Redondo y en Poteros.

SAN MIGUEL DE MERCEDES.—Mina de oro y plata «Candelaria». — Mina de yeso.—Minas de piedra de cal en Piedra Gorda y en Copinol.

LA PALMA.—Mina de oro y plata en el Aguacatal.

CITALÁ.—Mina de alumbre y sal amoniaco. — Mina de cobre. — Mina de plata en el valle de San Ramón. — Piedra de cal del Cerro de las Campanas, del Zapote y del llano de la Virgen.

SAN FERNANDO.—Minas de hierro y de piedra de cal.

SAN ISIDRO.—Minas de piedra de cal.

COMALAPA.—Minas de hierro.

SAN FRANCISCO DE MERCEDES.—Minas de hierro.

NOMBRE DE MARIA.—Minas de hierro.

## DEPARTAMENTO DE CUSCATLÁN

TENANCINGO. — Mina de carbón de piedra en el río Tizapa. — Mina de hierro en el cantón Jiñuco.

## DEPARTAMENTO DE LA PAZ

OSTUMA.—Arenas de oro en la Cuesta del Oro, a orillas del Jiboa, hasta el valle del Carrizal.

SAN MIGUEL TEPEZONTES.—Mina de yeso.

## DEPARTAMENTO DE SAN SALVADOR

PALECA.—Minas de caolín.—Minas de yeso.

SAN MARTIN.—Mina de piedra de cal en la laguna de Ilopango.

PAISNAL.—Minas de piedra de cal.

## DEPARTAMENTO DE LA LIBERTAD

OPICO.—Minas de piedra de cal en las riberas de la laguna de Chanmico. Minas de piedra de cal en diferentes otros puntos.

JAYAQUE.—Vetas de oro y plata en la hacienda Las Minas del Dr. Justo Sol.

## DEPARTAMENTO DE SONSONATE

JUAYÚA.—Minas de cal.

COSTA DEL BÁLSAMO.—Minas de metales preciosos.

## DEPARTAMENTO DE SANTA ANA

METAPÁN. — Minas de piedra de cal en Cañas Dulces, en el Zapote, San Jerónimo y la Joya.—Minas de hierro: San Juan, El Cóbano, San José. Las de El Bebedero, Amatio y San Casimiro.—Mina de plomo en el Zapote.—Minas de plomo y hierro en Santa Gertrudis.—Minas de cobre: San José, San Miguel, San Isidro. Las de El Brujo y El Carmen. Minas de plata: Nispero, Caliche y Las Piletas.—Mina de yeso en el cantón Mal Paso.—Mina de lignito: a orillas del Tihuilapa.—Piedra de cemento natural.

SANTIAGO DE LA FRONTERA. — Mineral de plata, cobre y azogue en el punto Los Axumes.

## DEPARTAMENTO DE AHUACHAPÁN

AHUACHAPAN.—Minas de plata, cerca del río Paz, innominadas.

ATIQUIZAYA.—Piedra de cal en Guascota y otros puntos de la jurisdicción.

SAN LORENZO.—Piedra de cal en las haciendas del doctor Simeón Magaña (Sanarate), de don Isidro Magaña y de don Valeriano Ibarra.

Sobre los minerales del *Divisadero*, *Los Encuentros* y *El Tabanco*, el «ANUARIO ESTADÍSTICO de EL SALVADOR», 1913, ha dado amplios informes.

DR. SALVADOR CALDERÓN,

(De la Facultad de Química y Farmacia de El Salvador).

# La hulla blanca en El Salvador

---

Un gran número de problemas relacionados con el porvenir de la Nación, están por estudiarse aún, principalmente los fundamentales, como la instrucción rudimentaria en los campos y los relacionados con la vida económica.

Hemos creído demasiado en nuestras riquezas naturales; el sedimento de raza abatida que llevamos, nos ha hecho no aprovecharlas suficientemente, en beneficio propio. Es perfectamente justificable enderezar nuestro criterio económico, en el sentido de un egoísmo nacional y sano. El buen sentido y el patriotismo aconsejan el control efectivo del Estado, en la explotación de los recursos naturales, para lo cual es indispensable preparar una legislación adecuada y un inventario de los mismos.

Reflexionemos que para el futuro desarrollo de la industria fabril, para la electrización de ferrocarriles y tranvías y para otras múltiples aplicaciones de la electricidad, no tendremos leña, porque ya se adquiere a precio prohibitivo. Nada sabemos en serio del carbón mineral y del petróleo.

La hulla blanca es nuestra salvación, porque abunda en el territorio y es insustituible por sus cualidades técnicas y económicas. Poseemos hulla blanca. A continuación indicamos las caídas de agua de que tenemos noticia, no incluyendo muchos rápidos y lagos que pueden ser utilizados con obras apropiadas. Rogamos a los particulares y autoridades, comunicarnos noticias sobre otras caídas utilizables, para completar el inventario.

## DEPARTAMENTO DE SANTA ANA

SANTA ANA.—El río del Molino forma un salto aprovechado por la Compañía de Alumbrado Eléctrico de esta ciudad (1).

CHALCHUAPA.—El río Pampe, forma un rápido utilizado por la Compañía de Alumbrado Eléctrico de esta ciudad (2).

COATEPEQUE.—El río de Los Milagros, situado en el cantón "El Conacaste", forma un gran salto.

CANDELARIA.—El río Ayuta, forma una cascada.

METAPÁN.—El río Simón, en el cantón San Juan, forma una caída.

---

(1) La Compañía de Luz Eléctrica de Santa Ana, aprovecha 800 H. P. del Río del Molino.

(2) La Compañía de Luz Eléctrica de Chalchuapa, hace uso de las aguas del río Pampe para su planta. El río tiene un caudal mínimo de 580 litros por un segundo y se dispone una caída de 12 metros. Se utiliza una fuerza mínima de 70 H. P.

## DEPARTAMENTO DE AHUACHAPÁN

AHUACHAPÁN.—El río de este nombre forma una bellísima cascada denominada "Atehuezillas" de 65 metros (3).

ATACO.—El río Atzumpa forma siete saltos en una longitud de 250 metros. El río Amate forma un salto de 65 metros.

El río de Paz, (divisorio con Guatemala) forma unos rápidos en el punto llamado "La Angostura".

## DEPARTAMENTO DE SONSONATE

SONSONATE.—El río Grande que divide la ciudad en dos porciones, forma importantes rápidos que la Compañía de Alumbrado Eléctrico utiliza (4).

SAN ANTONIO DEL MONTE.—El río Frío forma dos cascadas.

JUAYÚA.—El río Talmasha forma una cascada. El río de Las Caleras forma varios saltos.

MAZAHUAT.—El río Tepechapa forma un salto de 20 metros.

IZALCO.—En la Escuela de Agronomía, se hace uso de la corriente de agua, como fuerza motriz.

## DEPARTAMENTO DE LA LIBERTAD

NUEVA SAN SALVADOR.—El río del Guarumal forma un importante salto que se proyecta utilizar, para elevar agua potable a la ciudad.

QUEZALTEPEQUE.—El río Sucio, y en terrenos que la Compañía de Alumbrado Eléctrico de San Salvador compró al propietario de la hacienda San Lorenzo, existen importantes rápidos donde pronto funcionará una gran planta eléctrica (5).

## DEPARTAMENTO DE SAN SALVADOR

SAN SEBASTIÁN.—El río de Acelhuate es utilizado para una planta eléctrica de la casa Meléndez.

PALECA.—La Compañía de Alumbrado Eléctrico, utilizando una gran caída del río de Acelhuate, tiene una gran planta eléctrica (6).

SOYAPANGO.—La misma Compañía, utiliza el río Agua Caliente como fuerza motriz.

## DEPARTAMENTO DE CHALATENANGO

COMALAPA.—El río Asambio forma dos saltos de 16 y 10 metros respectivamente.

OJOS DE AGUA.—El río Convento, afluente del río Sumpul, tiene una caída de 15 metros. "El Chorro" forma otra caída de 5 metros.

(3) La Compañía de Alumbrado de Ahuachapán utiliza la cascada de «Atehuezillas» de 65 metros que puede desarrollar 1,000 H. P.; pero la empresa por hoy solo ocupa 75 H. P. para mover un dinamo de 120 K. W. y 2,000 lámparas incandescentes. Dos ruedas «Pelton» tiene la planta.

(4) Sentimos no dar los datos de esta planta, porque la Gerencia no se dignó contestar nuestro ruego.

(5) La Compañía de Alumbrado Eléctrico de San Salvador, adquirió los rápidos del Río Sucio para instalar una gran planta que, con la de Milingo y Agua Caliente, harán servicio en la capital y poblaciones circunvecinas. Podrá instalar cuatro grupos electrógenos de 400 H. P. cfu. El gasto total será de \$500,000 que la Compañía hace con su propio capital, sin pedir a los accionistas aumento de acciones. El capital de la Empresa es de \$3,300,000 plata.

(6) La planta de Milingo, como dijimos, pertenece a la Compañía de Alumbrado Eléctrico de San Salvador. En esa planta se admira la belleza del lugar, como el ingenio del director de la obra, para aprovechar mejor las fuerzas naturales. La obra hidráulica como la mecánica, ha estado bajo la experta dirección del ingeniero don Federico Klein.

ARCATAO.—El río Nuayampopo, en la poza “La Tierra”, forma una caída de 8 metros.

QUEZALTEPEQUE.—El río Motochico, afluente del Asambio, tiene una caída de 15 metros. “El Chorro” forma otra caída de 5 metros.

ARCATAO.—El río Guayampopo, en la poza “La Sirena”, forma una caída de 8 metros.

QUEZALTEPEQUE.—El río Motochico, afluente del Asambio, tiene una caída como de 20 metros. El pequeño río Merazaza, forma una caída como de 30 metros.

LA PALMA.—Algunos molinos de trigo son movidos por fuerza hidráulica.

LA REINA.—El río Talquezapa, y en el cantón Talchaluya, forma dos saltos. El mismo río, en el cantón Tecomates, forma otros dos saltos.

#### DEPARTAMENTO DE CUSCATLÁN

SANTA CRUZ MICHAPA.—El río Chalcalcuyo, cerca del caserío de Cujuapa, forma una caída.

Puede aprovecharse el lago de Ilopango (por el río del Desagüe) como fuerza motriz.

#### DEPARTAMENTO DE LA PAZ

ZACATECOLUCA.—El río Sapuyo forma un salto denominado “Peche Andrés”. El río Acumunca forma rápidos que pueden ser aprovechados.

SAN JUAN NONUALCO.—El río Achinca, forma una pequeña cascada.

SANTIAGO NONUALCO.—El río Jalponga forma rápidos.

SANTA MARÍA OSTUMA.—El río Chorrerón, forma una cascada como de 40 metros en tres saltos. Se trabaja en una planta destinada a servicios de alumbrado y agua en las poblaciones circunvecinas.

OLOCUILTA.—El río Consuquiapa, al norte de la población, forma una cascada importante. El río Marroquín, forma otra cascada.

TALPA.—El río Aguacula forma una cascada. En el río Comalapa, hay una aserradera movida por su corriente.

#### DEPARTAMENTO DE SAN VICENTE

SAN VICENTE.—El río Acahuapa, forma un salto que puede desarrollar una fuerza de 200 H. P. pero se aprovechan 20 en la fábrica de hielo perteneciente a don José Candray.

#### DEPARTAMENTO DE CABAÑAS

SAN ISIDRO.—El río San Isidro, afluente del Tititthuapa, forma un salto frente al mineral “Degollarolo”.

#### DEPARTAMENTO DE SAN MIGUEL

SAN MIGUEL.—El río Grande o Sirama, forma rápidos que pueden ser utilizados para fuerza motriz. El río San Esteban, cerca de su confluencia con el anterior, se utiliza en una planta de la Compañía Eléctrica de Oriente.

CIUDAD BARRIOS.—(antes Cacagatique) El río Carrizal forma una caída como de 40 metros. El río del Barro forma otra caída como de 30 metros.

## DEPARTAMENTO DE USULUTÁN

USULUTÁN.—El río del Molino, forma un salto en el paraje denominado El Paraíso, y otro en el cantón La Iglesia Vieja.

SANTA ELENA.—En la jurisdicción hay dos saltos: el de Zelaya, de 10 metros y el de La Maravilla de 12 metros.

JIQUILISCO.—El Aguacayo forma un salto denominado de El Tránsito.

SANTA MARÍA.—El río Chiquito forma un salto en el cantón Mejicapa.

JUCUARÁN.—Esta población se singulariza por la abundancia de *hulla blanca*. Tiene estos saltos: Pueblo Viejo, Sime, Jutal, Samuria, Las Lajas, Conventos, Las Pilas, Barrancos y San José.

ESTANZUELAS.—Es otro Municipio que encierra en su hidrografía, un gran porvenir. El río de Umaña forma una gran cascada; el río Ruidoso, otra de 10 metros; el Don Gaspar, tres saltos de 15 metros; el río Gualcho, una de 6 metros, y otra de 25 metros en el paraje Lepós; y finalmente, el gran salto denominado Las Lajas, en el cantón El Tempisque de 50 metros.

EL TRIUNFO (pueblo).—El río San Francisco, forma un salto en el sitio Los Limones, de 30 metros. El río Las Pozas, forma otro salto de 25 metros.

## DEPARTAMENTO DE MORAZÁN

GOTERA.—En el cantón Villa Modelo, el río del Salto forma una caída como de 12 metros. En el cantón "El Divisadero" la Quebrada Honda, forma un salto como de 4 metros.

JOCORO.—El río de Las Marias, forma cuatro saltos, uno de ellos como de 12 metros. El río Seco forma una caída

SENSEMBRA.—El río del mismo nombre, en el cantón El Limón, forma una cascada.

CORINTO.—El río Bolívar, forma una caída como de 20 metros.

GUALOCOCTI.—El río Gualpuco, forma una hermosa cascada.

YOLOAIQUÍN.—La quebrada Chichipate, forma una caída.

JOCOAITIQUE.—El río Cangrejillo, forma un salto.

JOATECA.—La quebrada La Calera forma dos cascadas de 20 y 30 respectivamente.

TOROLA.—La quebrada El Chongue, forma una cascada.

LA UNIÓN.—No tenemos noticia de saltos de agua en este Departamento.

PEDRO S. FONSECA,  
DIRECTOR GENERAL DE ESTADÍSTICA.

**COMPAÑIA DE ALUMBRADO ELÉCTRICO DE SAN SALVADOR**

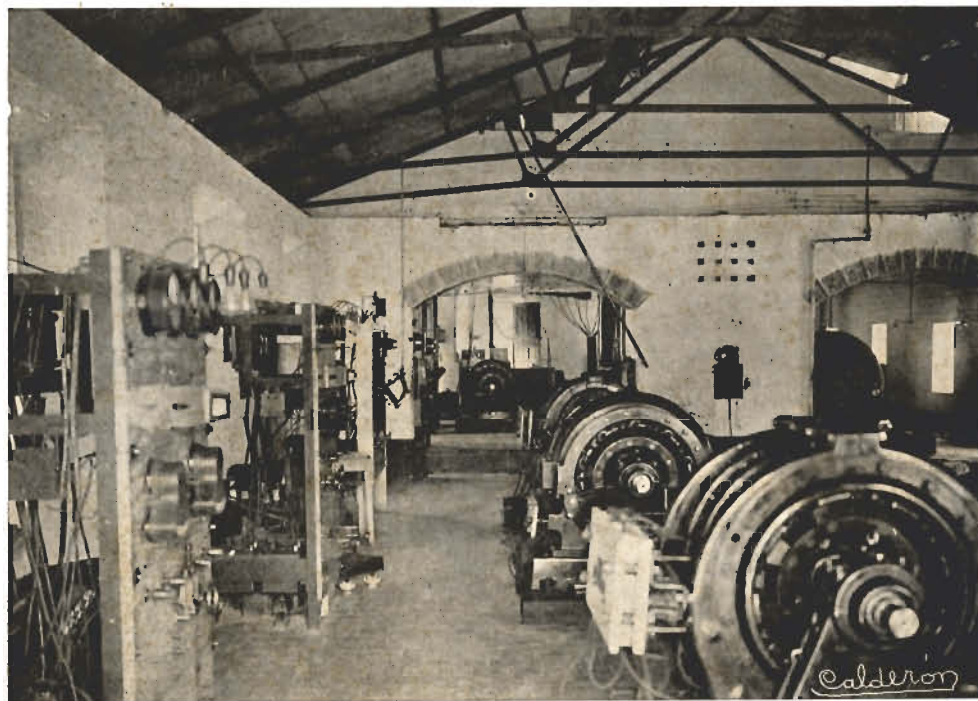

Una de las salas de dinamos en la planta de Milingo





**COMPañIA DE ALUMBRADO ELÉCTRICO DE SAN SALVADOR**



La Presa de Milingo



**COMPANÍA DE ALUMBRADO  
ELÉCTRICO  
DE SAN SALVADOR**

---

La caída de Agua de Milingo





●

**COMPAÑÍA DE ALUMBRADO ELÉCTRICO DE SAN SALVADOR**

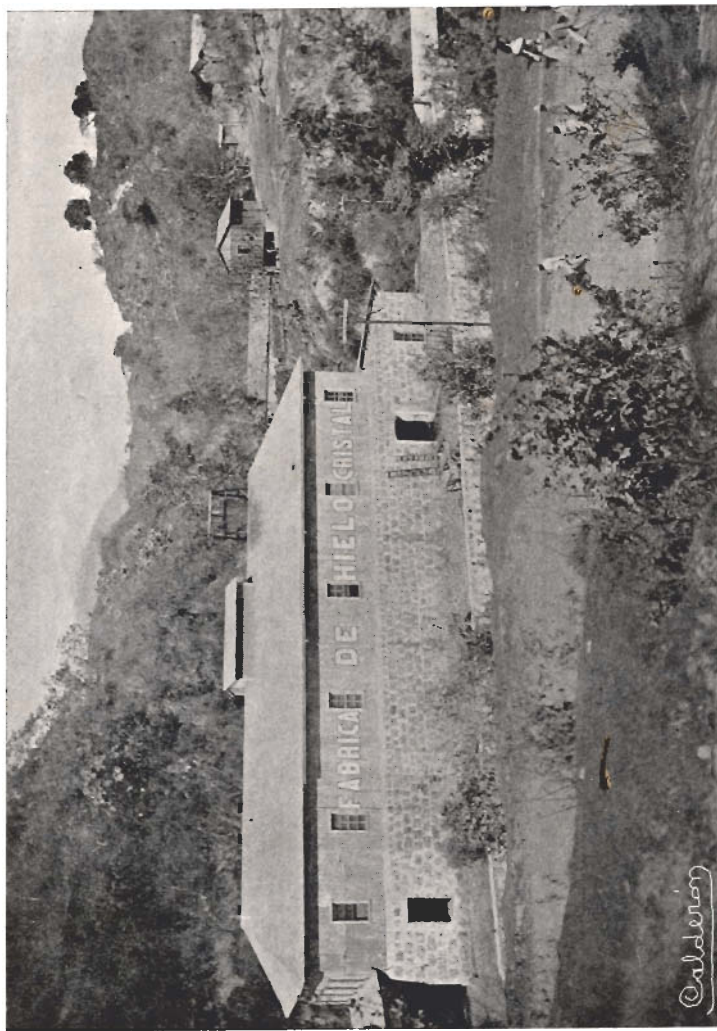

●

Fábrica de Hielo



# El Impuesto Territorial

(Exposición esquemática)

## I

La República de El Salvador sufre crudas pruebas económicas en esta época. Han sido causadas por trastornos mundiales, generales y particulares si atendemos a su extensión. No han sido coetáneos. Al considerar su tiempo de apareamiento vemos primero, que los trastornos particulares o vernáculos han hecho sentir su influencia sobre nuestra pobre economía nacional, después los generales y por último los mundiales. Reunidos demuestran hasta la saciedad que el cooperatismo económico de la tierra es un hecho, su compleja y delicada organización y el deber estricto de asistencia entre los hombres.

*Trastornos particulares.*—El prístino de éstos es la inseguridad y pobreza de la economía nacional. Para su densidad de población, colocación geográfica, tiempo, posición y consideración continentales, la República debe poseer segura y rica economía pública. No examinaremos las causas mediatas y básicas: analfabetismo, pereza, revoluciones, etc., sino las inmediatas, en su influencia sobre aquél.

A convivir con el cuasi coma material han venido desde hace algunos años estos males: alza y baja bruscas e indebidas del cambio, pérdida de las cosechas por sequía, temporales y otras causas, quiebra del Banco de manera impropia llamado Nacional, ensayos bien intencionados pero mal dirigidos de reformas hacendarias (moneda fraccionaria) y por último el *chapulín*. El lector tome en cuenta las conexiones y resultados naturales de estas cosas. La plaga, de entre todas, la pésima del chapulín, ha arrasado los campos, ayer tierras de promisión, hoy ya casi yermos. Y seguirá cubriendo el cielo para posarse en los restos de los cultivos quitándonos las últimas esperanzas de vida tranquila, si no se le destruye con odio.

Las clases sociales han ido sufriendo de una en una con raras excepciones entre sus individuos. Los jornaleros, sirvientes, agricultores en pequeño, obreros, empleados públicos de segunda categoría, etc., sienten de veras desde hace más o menos seis años, la vida como catarata de sólo asperezas. Los de la clase media, siempre optimistas, empiezan a comprobar el cambio: estos son los empleados públicos de primera categoría, con raras salvedades, los empleados privados, agricultores, etc. Y los dueños del dinero y todos los demás debemos trabajar para ayudarnos mutuamente con el fin de atenuar los desequilibrios que se vienen.

*Trastornos generales.*—Se comprende en esta nómina aquellos del Continente americano, que, como la Revolución Mexicana, han tenido su influencia en el país, ya sea intermitente o más o menos continuada. Tal vez sea—la influencia—débil, pero no difícil de sentirla y apreciarla. La interrupción de la ruta de Tehuantepec, ha molestado en las veces, seriamente a los viajeros y el comercio. El principal es la Constitución política del Istmo Centroamericano, que con los sucesos de la última década ha contribuido a debilitarnos económicamente.

*Trastornos mundiales.*—Primer y único: La Guerra Europea, y como corolario la neutralidad de las naciones no beligerantes. No es este lugar para disertar sobre el particular.

Para nuestro fin tomaremos, de entre las consecuencias todas de estos fenómenos sociales y naturales, aquellas que afectan de modo directo el sistema hacendario nacional con el objeto de ver una parte del remedio fácil y pronto de sus desequilibrios presentes y probables.

*Consecuencias de los trastornos particulares.*—1a. Casi ausencia de ingresos ordinarios de derecho privado por la falta de patrimonio del Estado; 2a. Inadaptación de las tasas; 3a. Predominio excesivo y anticientífico de los impuestos *indirectos*. 4a. Poca vida y exigüidad de los impuestos directos. 5a. Poca apreciación de nuestro crédito que trae por consecuencia lógica, la *imposibilidad de usar* por ahora, con elegante maestría, de los ingresos extraordinarios: enagenación del dominio, Tesoro público, impuestos extraordinarios, papel moneda y la deuda pública.

Viene muy bien a la primera consecuencia la insinuación de *nuestra política hidráulica* expuesta en este Anuario.

La pérdida de cosechas que nos impedirá en parte balancear las cuentas del exterior, traerá el alza del cambio y debilitará mucho el comercio interno y junto con la guerra europea han hecho sentir su acción sobre los impuestos indirectos disminuyéndolos notablemente. No tenemos aún vida industrial y comercial propia, de ahí que sólo sobre los impuestos aduaneros se sienta esa baja y como hemos hecho notar en la 3a. consecuencia, el Estado se ve por esta vez en serios aprietos por la inestabilidad de los impuestos indirectos.

Respecto de las demás consecuencias huelga el hablar y decimos que la resolución total del problema económico de la República, es vasta y ardua: las medidas que se tomen deben tender no a remediar en un momento los males, sino en el lapso más corto posible. Tal vez sería paliativo actual, el arrendamiento *racional y justo* de ciertos bienes nacionales de uso público.

*Consecuencias de los trastornos generales.*—Han sido en todos los órdenes de la vida nacional y sus correlatividades nos influirán por muchos años.

*Consecuencias de los trastornos mundiales.*—Las consecuencias de la guerra europea han sido la falta de giros, alza del cambio, eliminación de mercados de exportación y de importación. Pueden verse en este Anuario los cuadros que a ello se refieren.

Ese estado no durará mucho por la terminación de la guerra, que se impone, o por la sustitución de los mercados, temporal o definitivamente, pero siempre quedaremos en grado más bajo de potencialidad de intercambio que otros años, por la pérdida de los cultivos.

Hacemos estas consideraciones como prólogo y base.

He aquí las dos razones, 1a., la en pro y 2a., la en contra del enunciado: *El Impuesto Territorial*.

1a. Si se examina el esquema de los ingresos del Estado, vemos que es



más fácil y conveniente implantar *los impuestos*, que los otros recursos. Los recursos extraordinarios no son apetecibles, porque de entre ellos, al aprovechar los para nosotros posibles, sería necesario grandes sacrificios de crédito, dadas las condiciones universales. Es de *seguridad política* tratar en este tiempo de la formación del dominio del Estado, para que cuando se llegue otra época idéntica a la presente, use de los recursos extraordinarios menos peligrosos. El dominio hidráulico es una circunstancia favorable para empezar.

De entre los impuestos, aceptamos únicamente *los directos*, porque los indirectos pesan sobre el consumidor y estiran la cuerda del arco, en estos días, sería crueldad y el arco podría romperse!

La agricultura es aquí la principal fuente de riqueza: de repente lo será también la minería.

En materia de Hacienda Pública se contempla la sucesión natural y lógica de las imposiciones directas: 1o., sobre el territorio o sus productos; 2o., sobre la industria y comercio y 3o., sobre las rentas. Y esto es y será por la evolución económica de las colectividades que manifiesta tres fases: agrícola, industrial y comercial y la capitalista.

Ahora que tenemos la necesidad apremiante de la imposición directa, ¿trastornaremos el orden natural y lógico, antes esbozado, para lanzarnos tras quimeras? Y éstas serían verdades, si antes se produjesen fenómenos hacendarios que las hicieran reales.

Hay más. El seguir ese encadenamiento trae el aporte precioso de la escuela y tradición. Preguntamos: ¿de dónde, de la noche a la mañana, el Estado podría obtener el personal sagaz para investigar las rentas— demos el caso—de los ciudadanos, si dicho personal no ha tenido antes preparación técnico-práctico en la evaluación de los fondos, lo más palpable en materia de capitales? Sigamos con el caso de la imposición sobre la renta: ¿existe la educación suficiente para comprender el sacrificio y la necesidad, entre nosotros los ciudadanos? Si se tomase el sistema de la declaración jurada, habría grandes injusticias, si el de la investigación pública, también, si ambos, también. Es mejor educarnos antes y tener pequeñas injusticias, que no seguir mal educados y producir grandes injusticias.

Fuera de estas razones poderosas, existen otras técnicas de sistema y método, no menos, que nos hacen abogar por la secusión del encadenamiento mencionado.

Pero existe esta fundamental, comprendida en la amplitud del párrafo anterior: no hemos llegado a las fases industrial y capitalista definidas y sí casi a la agrícola. Queda la labor de ordenarla, conservarla y *perfeccionarla* al maximun a fin de que sirva de base a las otras y en esta actividad administrativa cabe de lleno el buscar su buena imposición.

Para los *políticos de veras* queda suficiente campo donde emplear bien sus sanas energías con dicha actividad e impulsar las potencialidades industriales y capitalistas de la Nación.

2a. Las calamidades sociales, políticas y de orden accidental (acrídidos, temporales etc.) influyendo de lleno en el País, han hecho sentir, más que sobre ninguna otra, sus efectos, a la agricultura que está casi aniquilada. ¿Y de ella, será fácil, oportuno y justo extraer la vida que le falta a la Nación o al Estado?. Esta es, de modo aparente, la razón en contra del impuesto territorial.

Ya hemos dicho que no se espere un remedio rápido.

Si se ve con cariño paternal al Pueblo Salvadoreño, se puede ayudar muy bien a la agricultura: el 90% de los habitantes vive de ella.

Esa asistencia sobre la población agrícola, se puede cristalizar en economías del Presupuesto, rebajas de los impuestos indirectos, sobre artículos de alimentación, vestido y construcciones, remuneración de todo servicio que se preste al Estado, atención profunda a la Hacienda Pública, destrucción intensa del chapulín, desenvolvimiento de las iniciativas sociales, a los perezosos haciéndolos trabajar y dando conferencias de optimismo y confianza en nosotros mismos.

Con estas medidas, creemos, se serenarán los ánimos y podrá percibirse el impuesto directo sobre el producto del suelo. Sin ellas es imposible.

Admitido lo anterior, pasemos a examinar en sí la idea del impuesto territorial que aquí damos.

## II.

Suponemos del lector la iniciación científica suficiente para saber hasta los detalles y alcances de los dos sistemas de imposición territorial: el de contingente y el de cuota; mas, en obsequio de los que no la tuvieren, damos una idea condensada de ambos, ya que la naturaleza de este artículo impide la explanación completa.

*De contingente.* — Es empírico. Se fija de primero la cantidad total que debe recibir el Fisco. Esa cantidad se subdivide en parciales correspondientes a los Departamentos, Ayuntamientos, etc. Al llegar a cierta unidad administrativa más o menos ínfima, se reparte el respectivo contingente parcial entre los vecinos contribuyentes que han sido determinados por la ley.

*De cuota.* — Es científico. Previamente se da la cuota sobre el producto neto y unidad de superficie preestablecida. La suma de las cuotas arroja el total del impuesto. Este, pues, no puede conocerse sino a posteriori, y en los presupuestos de competencia figurará su monto aproximado a virtud de los cálculos basados en las observaciones y probabilidades.

Surge, para el País, la cuestión de saber cuál de ambos puede y debe adoptarse. Hay que tomar en cuenta dos cosas: la estructura y carácter nacionales y las circunstancias de la época.

Para ser concretos debemos decir la opinión breve sobre la condición que de modo inmediato refleja la estructura del País al caso del impuesto territorial. Esta condición es el Registro de la Propiedad Raíz e Hipotecas. No tenemos buen Registro por la falta de Catastro y leyes propias que lo hagan efectivo. El sistema actual está bueno, pero no pensando en verdadero impuesto directo sobre el producto del suelo. Como se trata de remediar con elementos menos perfectos una necesidad imperiosa, precisa determinar cuál de las dos clases: la de contingente o la de cuota, daría mejor resultado. Si se tratase del más científico y justo o sea el de cuota, habría necesidad de emprender el Catastro, operación de mucho tiempo y costo, conlleva así su abandono por la época presente.

Nos queda el de contingente, que según su idea y con los elementos de Registro actual, Oficina de Ingenieros Oficiales, Juntas especiales *de estudio*, podría decretarse en uno o dos años. Creemos que ese tiempo es corto y ya en la práctica podrían corregirse los defectos.

Estas ideas dan a grandes rasgos la síntesis de un proyecto serio, cuyos detalles deben ser sopesados de acuerdo con el espíritu nacional, suspicaz y refractario. Si no se toma en cuenta nuestro modo de ser, no daría mejor resultados prácticos apetecibles. Hay que formarle atmósfera antes y no asustar al grande y mediano terrateniente, demostrarles que nunca pasaría del 7 al 10 % del producto neto, el valor del impuesto. Se les

enseñará a las gentes que éste es incentivo de mejora y trabajo. El Estado proveería de leyes para que los terrenos hoy incultos, entrasen a producir, y fuera dable al pequeño agricultor, deseoso de progresar, adquirir a precios justos, en arriendo, los terrenos posibles de destinar a ese fin.

No se duda que con los años, la instrucción y voluntad públicas, podamos llegar a fórmulas verdaderamente técnicas y avanzadas.

Las consideraciones jurídicas sobre el impuesto territorial, se omiten.

### III

Por discusión, se admite la posibilidad de que el impuesto territorial sea establecido: que se decide seguir el sistema de contingente. Para completar la exposición emprendida, se da de modo elemental, la idea de su práctica.

En el país es muy raro que haya terrenos no cultivables, porque si se toma esta cuestión desde el punto de vista esencialmente agronómico, vemos que la languidez constante de nuestra agricultura consiste en la poca ciencia agrícola y la mucha rutina. Si se estudiasen todos los terrenos podrían determinarse sus cultivos o fin apropiados.

La extensión total de los terrenos actualmente en explotación, más o menos provechosa, no presenta caracteres idénticos.

Todo el país se puede decir es costa, y naturalmente la propia está afectada por una meteorología brusca e intensa. Caminando hacia la frontera de Honduras, más bien hacia el Noroeste, se evita el calor y los terrenos de minería por la aproximación a la cordillera andina.

Las lluvias, que han disminuído en cantidad por el descuaje de los bosques, han aumentado sus efectos dañosos porque los arbolados no atenúan su fuerza de caída y arrastre. Por eso los terrenos de cultivo situados en las serranías y eminencias, están casi desprovistos de *humus*. Los terrenos de llanura que parece estuvieran a salvo de estos efectos naturales, también sufren por las corrientes rápidas e impetuosas del invierno. La lluvia al caer sin resistencia al suelo, lo lava y no se infiltra para ser vehículo de fertilidad: de esto se desprende la necesidad de los árboles, de millones de árboles. La consecuencia general de esas condiciones meteorológicas es la disminución de productividad de los terrenos.

El riego por medio de los ríos es aquí rutinario y pequeño. La parte aprovechable es suficiente para evitar ahogos a muchas generaciones.

El estudio de los terrenos, traería ventajas económicas desconocidas a la fecha. Ya empieza a hablarse del petróleo y de tarde en tarde de las tierras que darían sustento a las industrias de filtros, vidrio, porcelana etc. Para el implantamiento del impuesto territorial, estos datos serían preciosos, pues darían margen a iniciativas privadas o impulsos del Estado sobre el particular.

Por ahora se puede decir, con alguna aproximación, que los terrenos áridos de Chalatenango, Cabañas, parte de los de Santa Ana, San Miguel y Morazán, deben ser vistos con más detenimiento, en caso de verificarse el impuesto territorial, para que si sus quebraduras o dificultades a los cultivos generales, impidan obtener un rendimiento igual o superior al medio del resto de la República, la diferencia quede compensada con el impuesto directo sobre el producto del subsuelo.

No podrían rendir contingente los terrenos urbanos; éstos serían excluídos para formar parte de las fuentes de ingresos comunales y de esa manera lograr la uniformidad de sistema en los Presupuestos municipales, que daría por resultado la eliminación de diferencias económicas grandes de una región a otra.

El examen en conjunto del país, manifiesta: 1o. La meseta central cuya altura media es de 650 metros sobre el nivel del mar. Esta parte del país es la más conocida y poblada. Le sirve de contrafuerte una cadena de picos volcánicos que forma el sistema principal y corre paralela a la de los Andes.

El sistema volcánico sufre interrupciones para dar paso a los ríos de Paz, Jiboa, Lempa, Grande y Goascorán que desembocan en el Océano Pacífico. Entre éste y la hilera de volcanes relacionada, queda la faja de tierras de 15 a 35 kilómetros de anchura por 300 de largo: es la región más fértil y todavía tiene bosques.

El Lempa y su cuenca forman el hermoso valle de su mismo nombre de 186 kilómetros de largo por 37 a 55 de ancho. Está también el valle del Jiboa. Los que siguen a éstos en importancia quedan en los Departamentos de Sonsonate y San Miguel.

Ya que hemos dicho algo del aspecto físico del país, se dirá de su aprovechamiento hacendario.

Por el discurso se ve que no tenemos uniformidad mayor o menor de fertilidad y de altura sobre el nivel del mar. De ahí que para proceder prácticamente y con justicia tributaria, se debe buscar un número suficiente de valores medios del impuesto para que todos los terrenos lo rindan sin grandes diferencias.

Ese número suficiente de valores medios lo establecería la Comisión Técnica Oficial. No es ocasión para discutirlo, sino para dar una guía de él.

Atenderemos a tres condiciones actuales: 1a. Fertilidad, 2a. Posibilidad más o menos próxima de mejoras y 3a. Aridez.

Los terrenos que tienen la condición de fertilidad más que común son los que forman la faja de costa propiamente dicha. Estos se subdividirán en 1o. De regadío. 2o. Bosques y 3o. Fácilmente regables.

Los que tienen la posibilidad de mejoras son los de la meseta central y los valles mencionados. Se subdividirán en dos clases. 1a. Los de regadío o susceptibles de riego y 2a. Los planos.

Los que tienen la condición de aridez son los de minería y los situados en las faldas menos escarpadas. Se subdividirán en dos clases: 1a. Los estériles y 2a. Los de falda.

Como consecuencia de esta última subdivisión se incluirá en la nomenclatura una clase complementaria constituida por los terrenos situados a ambos lados de la línea *divorcium acquarium* de las cumbres más altas, los casi verticales que son muy castigados por las lluvias y los absolutamente estériles.

El impuesto, según esta nomenclatura, puede tener cuatro gradaciones con el total de ocho subgradaciones y su manejo puede ser muy práctico aunque no científico y muy justo.

No se puede dar aquí las cuantías de las gradaciones, menos las de las subgradaciones, porque se obtienen del estudio serio objetivo; sólo se puede decir que son aprovechables las dos terceras partes del territorio nacional, más o menos.

Andando el tiempo podría introducirse la reforma por la cual, el Estado se convertiría en regulador de la Agricultura Nacional y aquella consistiría en cierta serie de sobreimpuestos sobre los cultivos, para impulsar, estacionar o evitar los que se deseasen.

A saber: se desea contener el cultivo inmoderado del café para alejar el monocultivo de este país que debe ser de agricultura intensiva, o tratar

de que no se usen tierras inadecuadas: se da un sobreimpuesto sobre los nuevos plantíos de café y otro más fuerte sobre los establecidos en tierras impropias. Si se quiere impulsar, se rebajan los sobreimpuestos o se abolen.

Todo se entiende de acuerdo con las necesidades del mercado exterior e interior. Y esta idea al parecer sencilla, es muy complicada y de efectos sorprendentes: entraña un problema de estatismo agrícola que no es para resuelto en estas épocas todavía de analfabetismo.

Nos parece inoficioso mencionar los detalles de exención previstos por necesidades sociales.

Hemos dicho que se vería en esta ligera exposición una parte del remedio de los desequilibrios hacendarios actuales, porque el corregirlos todos, implica reorganización completa y científica de las contribuciones.

DR. F. TOMÁS MIRÓN,

De la Facultad de Jurisprudencia y Ciencias Sociales de la Universidad de El Salvador y Jefe de la Sección Judicial de la Dirección General de Estadística.

---



# ÍNDICE

	Página
Personal Estadístico . . . . .	3
Notas . . . . .	5

## Territorio y Población.

Superficie y División administrativa: Resumen . . . . .	9
Idem: Detalles por Departamentos . . . . .	10
Vías de comunicación . . . . .	19
Las lluvias en San Salvador (1913—1914) . . . . .	20
Posición geográfica y altitud de algunos lugares de la República. . . . .	21
Datos meteorológicos generales. . . . .	23
Resumen Demográfico comparativo . . . . .	24
Nacimientos clasificados por raza y condición legal . . . . .	25
Nacimientos clasificados por meses . . . . .	26
Defunciones por meses y Departamentos . . . . .	28
Matrimonios clasificados por meses. . . . .	30
Matrimonios clasificados por estado civil anterior, nacionalidad e instrucción. . . . .	31
Matrimonios clasificados por edades . . . . .	32
Defunciones, raza, estado civil y nacionalidad . . . . .	33
Defunciones (clasificación nosográfica: Resumen). . . . .	34
Idem: Detalles por Departamentos y períodos de edad . . . . .	36
Demografía de la capital . . . . .	50

## Vida económica.

<i>Agricultura.</i> —Cosecha ordinaria de maíz . . . . .	55
Cosecha de frijoles . . . . .	56
Cosecha de arroz. . . . .	57
Ganadería . . . . .	58
<i>Comercio Interior.</i> —Precio del maíz . . . . .	60
Precio de frijoles. . . . .	61
Precio de arroz. . . . .	62
Nómina de comerciantes o importadores . . . . .	63
Importación por puertos . . . . .	70
Importación (valor comparativo 1913—1914). . . . .	70
Importación de Alemania. . . . . (detalles) . . . . .	73
"    "    Austria - Hungría . . . . . " . . . . .	76
"    "    Bélgica . . . . . " . . . . .	77
"    "    Brasil . . . . . " . . . . .	79
"    "    Colombia. . . . . " . . . . .	79

	Página
Importación de Costa-Rica . . . . . (detalles) . . . . .	79
"    "    Cuba . . . . .	80
"    "    China . . . . .	80
"    "    Dinamarca . . . . .	81
"    "    Ecuador . . . . .	81
"    "    España . . . . .	81
"    "    Estados Unidos de América . . . . .	84
"    "    Francia . . . . .	88
"    "    Gran Bretaña . . . . .	92
"    "    Guatemala . . . . .	96
"    "    Holanda . . . . .	96
"    "    Honduras . . . . .	96
"    "    Italia . . . . .	96
"    "    Japón . . . . .	99
"    "    México . . . . .	100
"    "    Nicaragua . . . . .	101
"    "    Noruega . . . . .	101
"    "    Paramá . . . . .	101
Portugal, Rusia, Suecia y Suiza . . . . .	102
Turquía . . . . .	103
Importación de artículos consignados en las Convenciones comercia- les con Francia, Alemania, Bélgica e Italia.— <i>Tabla B.</i> . . . . .	104
Exportación (1913—1914) . . . . .	107
"    por Naciones.—(Resumen) . . . . .	108
"    "    artículos . . . . .	109
"    "    Naciones (detalles) . . . . .	110
Cambios sobre Londres y New York . . . . .	114
Instituciones de crédito . . . . .	115
Hacienda del Estado.—Ingresos y Gastos 1913—1914 . . . . .	118
Deuda General del Estado . . . . .	119
Hacienda de los Municipios . . . . .	120
Movimiento de la Propiedad inmueble . . . . .	121
Transportes terrestres . . . . .	121
Transportes marítimos . . . . .	122

### **Vida Moral e Intelectual y Administración Pública.**

Clasificación de los delitos cometidos en 1914 . . . . .	125
Circunstancias de los delincuentes . . . . .	126
Delitos contra las personas y la propiedad . . . . .	128
Delitos por meses y Departamentos . . . . .	130
Instrucción Pública . . . . .	131
Prensa . . . . .	132
Obras publicadas 1914 . . . . .	133
Estadística Postal . . . . .	134
Telégrafos y Teléfonos . . . . .	135
Asistencia Pública . . . . .	136
Cementerios . . . . .	139
Caja de Hospitales etc. . . . .	140

### **Apéndice.**

Minerales en El Salvador, por Salvador Calderón . . . . .	143
La hulla blanca en El Salvador, por Pedro S. Fonseca . . . . .	147
El Impuesto Territorial, por F. Tomás Mirón . . . . .	151



